SEPTEMBER 1996

SOLIA
THE HERALD
JACKSON, MI

VOL. LXI, No. 9

90 YEAR ANNIVERSARIES

RECEIVED
SEP 3 0 1996
LIBRARY - P.A.O.I.

Holy Trinity Church, Youngstown, Ohio

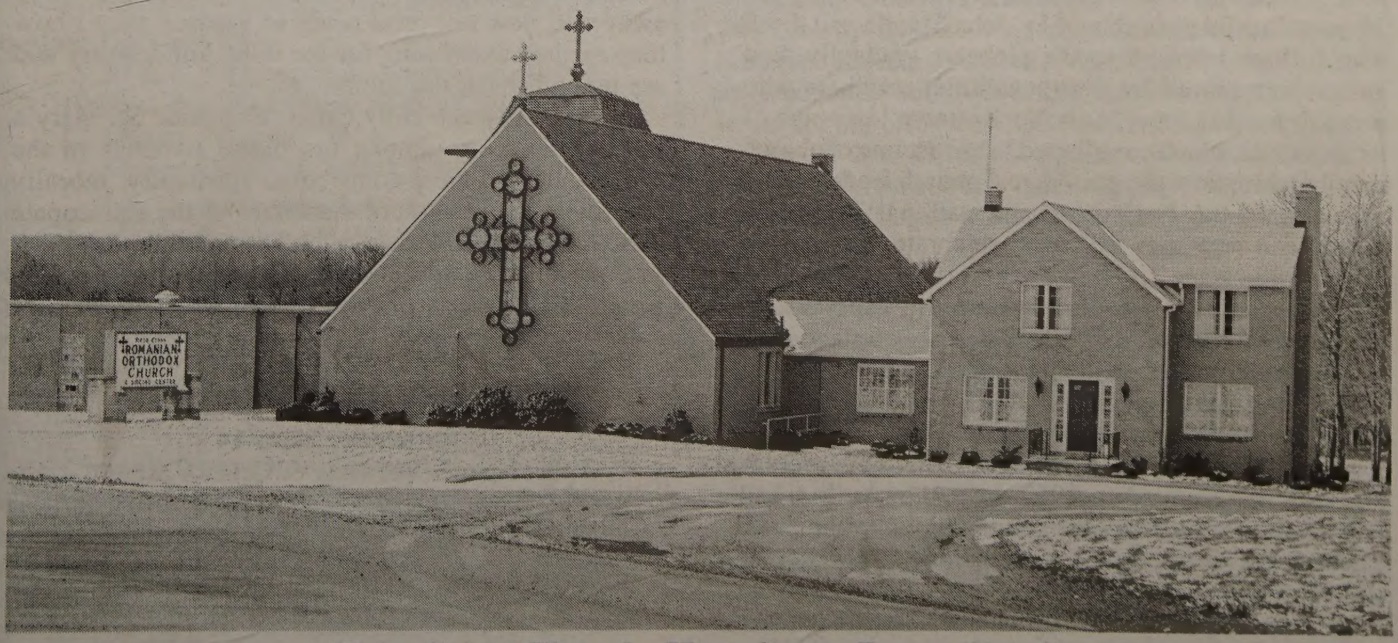

Holy Cross Church, Hermitage, Pennsylvania

SOLIA
THE HERALD

BUSINESS MANAGER:
Dinu Cruga

ROMANIAN EDITOR:
Manuela Cruga

ENGLISH EDITOR/SECRETARY:
Rev. Dn. David Oancea

STAFF:
V. Rev. Fr. Roman Braga
Rev. Fr. Remus Grama
Mark Chestnut
Florence Sirb

CHAIRMAN:
Rt. Rev. Bishop
Nathaniel Popp

SOLIA — THE HERALD (ISSN 0038-1039) is published monthly for $12.00 per year: United States, $14.00 per year: Canada, and $16.00 per year in other countries by The Romanian Orthodox Episcopate of America, 2522 Grey Tower Road, Jackson, MI 49201-9120. Periodical postage paid at Jackson, Michigan, and additional offices. Phone: (517) 522-3656. Fax: (517) 522-5907. E-mail: roea solia@aol.com.

POSTMASTER: Send address changes to: SOLIA — THE HERALD, P.O. Box 185, Grass Lake, MI 49240-0185, U.S.A.

Articles and news published in SOLIA do not necessarily reflect the views or the endorsement of the Romanian Orthodox Episcopate of America.

TWO ANNIVERSARIES

by Archpriest Vasile Hategan

Both **Holy Trinity Church of Youngstown, Ohio,** and **Holy Cross Church of Hermitage, Pennsylvania,** are celebrating their 90th Anniversary in September. Both Preoteasa Cornelia and I have a life-long relationship and memories of each parish. I am a native son of the Youngstown parish, and Preoteasa of the one in Hermitage. Our parents were founders, workers and supporters of these two parishes.

In Youngstown, we recall how Fr. Moise Balea organized the parish on February 2, 1906, how Services were held in various rented quarters, how the original church was built on Wilson Avenue in 1910 and blessed in 1911, how a Legion of Romanian Volunteers fought in World War I, how the national meeting was called in 1918 to transfer jurisdiction from Sibiu to Bucureşti, how the parish grew to be one of the largest and most active in the Episcopate under Fr. John Podea and interim priests, especially during the 39-year fruitful pastorate of Fr. John Stanila and those who followed him, how the pioneers gradually died and were replaced by first-generation members who are also passing away, how Youngstown lost some of its industries which contributed to the decline of church membership, how the pastors and church leaders were involved in the Episcopate and national Romanian affairs and how they rallied to celebrate the parish's 90th Anniversary.

Just across the state line in Farrell, Pennsylvania, we remember how Fr. Moise Balea also founded the Holy Cross parish on September 12, 1906, how a church building was erected on Lee Avenue in 1910, how the "Transilvania" Society was founded in 1905, the "Bistriţiana" in 1910 and the "America" in 1917, and how they united in 1927, how they built a hall which was used also by the church, how the choir and Ladies Auxiliary were founded, how a number of priests served the parish until Fr. Nicolae Moldovan took over in 1934, how he served for 41 years until he retired in 1975, how Preoteasa Victoria founded the first religious school in 1939 with a Mothers-Teachers' Club, how a boy scout and girl scout troop were started in 1937, how a junior choir was organized for a short while in 1947, how the choir members were first to join AROY, how the Ladies' Auxiliary joined ARFORA and sponsored its Convention in 1959, how a 35-acre plot was purchased in 1960, how a new church and hall were built on it on Maple Drive in Hermitage, how a parish house was added in 1971, how the mortgage was finally paid, how Fr. Moldovan was honored with a testimonial dinner with the occasion of his 30th Anniversary as parish priest, how he retired in 1975 and was replaced by Fr. Nathaniel Popp, who was later to become the bishop of the Episcopate, how a new era started in the parish with all services in English, how two non-Romanian priests were installed - Frs. John Mancantelli and Joseph Morris, how the older generation was slowly passing away and new converts made to replace them, how they readied everything for the 90th Anniversary and are preparing for the future.

Holy Trinity and Holy Cross, alongside St. Mary's of Cleveland, are among the oldest parishes in the Episcopate and have contributed spiritually, morally and financially to assure the future of the Episcopate and Orthodoxy in America. All Romanian Orthodox in America hail these two parishes and wish them progress and success in the future.

Anniversary Schedules

HOLY CROSS - HERMITAGE

Saturday, Sept. 14
5:15 p.m. - Parastas & Great Vesper

Sunday, Sept. 15
8:30 a.m. - Matins
10:00 a.m. - Hierarchal Divine Liturgy
1:00 p.m. - Banquet

Cont. on page 3

CONVOCATION ORTHODOX BROTHERHOOD U.S.A.

In accordance with Article III, Sections 1 & 2 of the By-Laws of the Orthodox Brotherhood U.S.A., the 29th Annual Conference of the Brotherhood is called for **Saturday, October 19, 1996,** at Holy Resurrection Church, 1836 North Road NE, Warren, Ohio. Phone: (330) 372-1159.

Note: Every member of the Brotherhood is eligible to be a delegate at the Conference.

+NATHANIEL, Bishop

Tom Carto — **President**

Diane Kisbac — **Secretary**

Schedule of Events

Friday, October 18

7:00-10:00 p.m.	Orthodox Brotherhood Hospitality & AROY Sports Drawing at Avalon Inn & Resort

Saturday, October 19

8:30 a.m.	Registration & Continental Breakfast at Church Social Hall
9:30 a.m.	Opening Prayer / Meeting Convenes
12:30 p.m.	Luncheon
1:30 p.m.	Meeting Reconvenes
4:00 p.m.	Memorial Service & Great Vespers
6:00-7:00 p.m.	Hors d'oeuvres & Social
7:00-8:00 p.m.	Dinner (Dinner/Dance: $25; Dance-$7)
8:00-Midnight	Dance (Cash refreshments)

Sunday, October 20

9:30 a.m.	Entrance & Vesting of Bishop
10:00 a.m.	Hierarchal Divine Liturgy
12:30 p.m.	Luncheon
1:30 p.m.	AROY Sports Trophy Awards

Accommodations

Avalon Inn & Resort - 9519 E Market St., Warren, OH (2 miles from church). Phone: in Ohio (800) 828-2566; outside Ohio (800) 221-1549 or (330) 856-1900. Refer to Orthodox Brotherhood / AROY. Rate: $70 single or double. All reservations must be made no later than October 1.

Directions

To Church from Ohio Turnpike: Take Exit 14 (Warren). After toll booth, go straight onto Route 5 East. Continue on Route 5, bypassing Warren exits. Exit at "Route 5/Cortland/Elm Rd." At intersection, turn left onto Elm Rd. Turn left at next traffic light (North River Rd). At next traffic light, turn right onto North Rd. Church is 3/4 mile ahead on the left.

To Avalon Inn from Ohio Turnpike: Take Exit 14 (Warren). After toll booth, go straight onto Route 5 East. Continue on Route 5, bypassing Warren exits. Exit at Howland-Wilson Rd. (left turn); at end of raod turn right onto Warren-Sharon Road. Avalon Inn is on left about 1/4 mile.

To Church from Avalon Inn: Exiting from Avalon Inn, turn right (west) on Warren-Sharon Road (old 82); continue past shopping plazas to North Road (Gateway Center). Turn right onto North Rd. Church is on right 1 mile. ❊

TWO ANNIVERSARIES *Cont. from page 2*

HOLY TRINITY - YOUNGSTOWN

Saturday, Sept. 21
6:00 p.m. - Parastas & Great Vespers followed by reception and cultural program

Sunday, Sept. 22
9:00 a.m. - Matins
10:00 a.m. - Hierarchal Divine Liturgy
12:30 p.m. - Social hour followed by banquet at St. Nicholas Greek Church
3:00 p.m. - Music & Dance by Transylvania Band

HIERARCHAL SCHEDULE

July 14-27. Vatra. Jr. Religious Education Camp. Administrator

July 19-20. Ft. Qu'Appelle, SK. Orthodox Christian Centre. Friday. Visited Camp St. Nicholas. Met with students. Presentation and talks. **Saturday.** Divine Liturgy. Lunch. Closing ceremony for the camp. Later, General Assembly of the Christian Centre members.

July 20-21. Saturday evening. Dysart, SK, St. George. 90th Anniversary activities. Procession to cemetery. Service for the dead. Returned to church for Great Vespers. Social in Parish Hall. **Sunday morning.** Divine Liturgy. Blessed Dr. John Bujea as Reader and Sub-Deacon. Festive Banquet.

July 26. Friday. Vatra. Spiritual Consistory meeting.

July 27. Saturday. Vatra. Divine Liturgy. Brunch. Awards and presentation for the closing of the Jr. Religious Education Camp.

July 28. Sunday. Kitchener, ON. St. John. Divine Liturgy. Blessed Vichentie Ocolisanu, and Radu-Emanuel Chiriac as Subdeacons; and Thomas Ichim as Reader and Subdeacon. Dinner honoring Christine Ichim for her efforts in the Canadian Cure Campaign.

August 2-4. Friday - Sunday. Vatra. R.O.E.A. Preotese Retreat at Vatra led by Bishop NATHANIEL.

August 4. Sunday. Vatra. Sr. Religious Education Camp begins. ❊

St. George, Dysart, Celebrates 90th Anniversary

Clergy and faithful pose with Bishop NATHANIEL in front of the church.

In 1906, the present day Romanian Orthodox Church was erected by pioneer residents belonging to the congregation. Many of these pioneers came from the Dobrogea region as well as other areas of Romania. On June 17, 1907, the church was blessed by Archimandrite Eughenie Ungureanu, the first priest. The present priest, Rev. Fr. Dan Nenson, has been serving the parish since 1981.

Saturday evening, July 20, 1996 began the celebrations with a procession from the church to the cemetery with about one hundred faithful, headed by His Grace, Bishop NATHANIEL. The cemetery was almost a half a mile from the church. The church bells resounded from the time the procession left the church until its return. Saturday night vespers followed the re-entry of the procession. Lunch was served in the parish hall across the road from the church.

On Sunday, there was a Matins Service at 8:30 a.m., followed by a Hierarchal Divine Liturgy. Before beginning the service, His Grace announced that Dr. John Bujea was to be made a Subdeacon that day. He was blessed for the office and the service continued with the washing of the Bishop's hands. The clergy assisting at the service were Very Rev. Fr. Nicolae Marioncu, Rev. Daniel Nenson and Rev. Constantin Turcoane. At the end of the service, while leaving the church the congregation sang "Cu Noi Este Dumnezeu" ("God is with us").

The Anniversary Banquet was held across the road in the School Auditorium with the Ladies Auxiliary serving a delightful meal. Steve Gherasim was the Master of Ceremonies. Bishop NATHANIEL was the guest speaker. Special head table guests were a Dysart couple who were over 90 years old and well known in the community. In attendance were Dr. Eleanor Bujea, President of A.R.F.O.R.A. and Bill Murray, President of the Orthodox Brotherhood of Canada. About 200 guests were accommodated. The Miorita dancers provided the entertainment.

A souvenir brochure was prepared to commemorate this anniversary as well as a souvenir Romanian folk song sheet. Souvenir pens and cards were also distributed. Many are looking forward to the celebration of the 100th anniversary in ten years time. ❁

Orthodox Brotherhood USA Embraces Adult Education & Missions

The Board of the Orthodox Brotherhood USA met at the Diocesan Center, Vatra Romaneasca, Saturday, August 10 for its pre-Conference meeting.

His Grace, Bishop NATHANIEL presided and President Tom Carto conducted the meeting with Board Members present: George Aldea, Flora Grossmeyer, John Kisbac, Diane Kisbac, Noel & Violet Leathers, Chuck Nanas, John Stanitz, Lenora Wright.

Among the actions taken were to support the Department of Religious Education's Camp Vatra for Seniors with $3,000; the Department of Missions with $1,500.00 of which $200 donations will go to four communities which are purchasing or building: Sacramento, CA - Holy Archangels Michael & Gabriel; Atlanta/Lilburn, GA - Sts. Constantine & Helen; Hazelton, PA - St. Joseph of Maramures; Portland, OR - St. Mary. In addition, St. Andrew Mission in Pittsburgh will receive books for its library.

The Brotherhood will also sponsor the Adult Education Week (AEW) which the Department of Education will conduct at the Diocesan Center next autumn. The Brotherhood will promote the AEW among its members.

In the deliberations for supporting the various Episcopate Projects, the Brotherhood has assumed the responsibility for celebrating the 60th Anniversary of purchasing the Vatra property. It will initiate a "Support Sixty Club" by inviting individuals to donate $60.00 toward the special projects to be undertaken at the Vatra during the next year. More information will be forthcoming in the SOLIA and the Brotherhood "Newsline."

Having reminded the Board of the impossibility to be at all Board Meetings, His Grace advised the Board that he will appoint a clergyman to represent him at the meeting when he is unable to attend. Although he remains as "Spiritual Advisor," he will be officially represented at all meetings by his representative. ❁

ARFORA Almanac

September, 1996

Dear Sisters and Supporters of ARFORA:

This month is a new beginning — the 1996-1997 A.R.F.O.R.A. year is starting up. Your children/grandchildren are back in school and the routine starts again. How about making a brand new beginning. We can do this by improving our performance of the past. At His Grace, Bishop NATHANIEL's suggesting, I gathered statistics on our performance as ladies auxiliaries over the past three years. These are my findings for the 1995-1996 A.R.F.O.R.A. year.

- Of the 56 parishes listed in the 1996 Episcopate Congress Report, only 27 ladies auxiliaries paid their A.R.F.O.R.A. 1995-1996 dues.
- Of the 27 active dues-paying ladies auxiliaries, 18 contributed to the support of R.O.E.A. through their support of Auxiliary Sunday.
- Episcopate Sunday brought in over $9,000.00 whereas the ladies Auxiliary Sunday brought in only a little over $6,000.00.
- Almost 100% of the 27 active ladies auxiliaries contributed over $6,000.00 to the St. Paraschiva Mission Fund.
- Of the 27 active auxiliaries we were only able to reach the minimum required for a quorum at the 1996 A.R.F.O.R.A. Annual Congress.
- Of the 27 active auxiliaries the same 14 auxiliaries were represented by delegates in the 1995 and 1996 A.R.F.O.R.A. year.
- Of the 14 auxiliaries who attended the annual congress in the last two years, 86% supported both the St. Paraschiva Mission Fund Project and the Ladies Auxiliary Sunday Project.

If any conclusions are to be drawn from the last statistics, it is that the ladies auxiliaries who send delegates to the A.R.F.O.R.A. annual congress on a regular basis contribute more regularly to the A.R.F.O.R.A. projects. Why do you think this is true? My explanation would be that they maintain their interest in A.R.F.O.R.A. more by meeting together on a regular basis with other delegates from the United States and Canada. They become better informed not only on the workings of A.R.F.O.R.A., but also on how other ladies auxiliaries operate: what are the auxiliary projects? — how do the auxiliaries encourage their 18 year olds to become members? — how do the auxiliaries raise funds for their church? — what social activities do they have? — how do they plan the A.R.F.O.R.A. retreat? In addition, the delegates make lasting friendships. Every minute these ladies are not in meetings, they are sharing information about happenings during the year just passed.

Plan to become a member of this active team by making sure the delegates of your ladies auxiliary attend the 1997 Congress. And — when the next due date of an A.R.F.O.R.A. project comes up, be sure to complete it on time — and send in the entire proceeds in support of the work of your Church.

Have the delegates from your ladies auxiliary reported to you on the 1996 Congress? A summary of the meeting was reported in the last **SOLIA** monthly journal. Get more details from your delegates. To the delegates who did attend, "Thanks for coming — it was great seeing you again — and see you in 1997!" God Bless Us All! ❈

Dr. Eleanor Bujea, President

Help For Romania Report

As previously reported, I planned to be in Romania for the arrival of the transport (40 foot container) in May. I flew to Europe and rented a car in Frankfurt, Germany, but before driving to Romania, I found out that our container would arrive in Romania only in June, due to delays. I could not wait a whole month, so I stayed in West Germany, Belgium, Switzerland, etc. and visited friends and relatives. I also served Liturgy one Sunday in Brussels and another Sunday in Baden-Baden (Germany) at the Sturdza Kappelle. I returned home at the end of May. The transport arrived in Romania on June 23; and, Bishop TEOFAN informed me in a fax of July 11 that they received the container, and the DIACONIA project of the Patriarchate of Romania is handling the distribution.

Metropolitan PETRU of Chisinau informed us in a letter from May 1996 that they have finished the distribution of the corn seed, which they had received on April 1. The seed was planted in time and the beneficiaries of the donation were the farmers who had received their land back.

Based on the promise, which is ascertained as a donation, for one hundred tons of corn seed for 1997 planting, we received the commitment, through the Brother's Brother Foundation (BBF), that the transport will be paid from a special fund of the U.S. Department of State for the N.I.S. (New Independent States). I called Metropolitan PETRU and informed him that we will ship the seeds in December 1996 for arrival there in February 1997.

As we gather more donations, we hope to arrange for other transports.

Thank you all for your help! ❈

Very Rev. Richard J. Grabowski
U.S. Coordinator of Assistance
533 Oak Knoll Ave. N.E.
Warren, Ohio 44483-5317
Phone: (330) 394-8575
Fax: (330) 393-2581

CAMP VATRA FOR JUNIORS

The following letter (originally written in Romanian)addressed to Psa. Mary Ellen Rosco, Camp Director, reveals the positive influence which Camp Vatra has on the students who attend:

Much esteemed Preoteasa,

I am the grandmother of Andrew Borocan from New York, who attended Camp Vatra this year from July 14-28. Please excuse me for writing in Romanian, but it's difficult for me to express myself in English.

I want to thank you and all the organizers who ran this Camp, for everything you have done and do for our children. Andrew came to camp for the first time and had to pass a difficult test: to travel alone on the plane, to take care of himself, to eat what was given to him.... All of these things went well, thanks to you and all of those who worked with the children. He felt very well. He was surrounded by parental love, he liked the food, he liked the children with whom he made friends, and he liked the camp program which was varied and attractive.

For Andrew, a great aspect of the camp was the religious education (something new) which interested him and made him think about many things related to man's life and God.

I, as his grandmother, want very much for Andrew to know and become fond of the right faith in God, and for this faith to be the guide of his life. He made a good beginning this summer. I hope that our Good God will help him so that he will be able to participate in Camp Vatra also in the future.

To you and all of the organizers and workers at the camp, may God grant good health and strength to continue working. You live and you guide the souls of our children to faith and truth, and help them to know and love God.

Once again, the grandmother and parents of Andrew Borocan thank you for everything which you have done for Andrew, and to you we remain indebted.

Maria Ionescu

The following Students attended this year's Jr. Camp for campers 11-13 yrs. old: **Andrew Borocan,** New York, NY; **Adrian Bucur & George Bucur,** Morton Grove, IL; **Matthew Davis,** Akron, OH; **Olivian Grama,** Lakewood, OH; **Michael Jones,** Philadelphia, PA; **Teodor Marti,** Cleveland, OH; **Paul**

Cont. on page 7

DEPARTMENT OF RELIGIOUS EDUCATION MEETS

The Diocesan Department of Religious Education met at the Valerian D. Trifa Heritage Center, August 9. Conducting the meeting was Rev. Fr. Dr. Ian Pac-Urar, Chairman, Rev. Fr. Remus Grama, Hieromonk Joseph Morris, Dnei. Psei. Anita Lazar, Mary Ellen Rosco, Louisa Todeasa, Drs. Noel & Violet Leathers. His Grace, Bishop NATHANIEL presided.

Topics on the agenda included an assessment of the Church School Teachers' Conference in Cleveland. It was decided to hold the second conference on September 19-21, 1997.

The 2 Vatra camps and St. Nicholas Camp of Ft. Qu'Apelle were also discussed. After the Senior Camp, members will review the curriculum. Out of the discussion came the decision to insist on an early registration of students.

Following these discussions, it was decided that an Adult Education Week (AEW) at the Diocesan Center would be held in October of 1997. The promotion of the AEW will be given to the Orthodox Brotherhood as part of their revised purpose of being.

The purpose of the AEW is to give the opportunity for older people to experience an uninterrupted education program of one week. No children will be on the premises. The schedule will be geared to learning and sharing with emphasis on "clearing up" questions about the faith. Parishes will be informed of the program as it is more fully developed.

Diocesan parochial church schools were discussed, with the results being that emphasis will be put on both helping the established parishes and also the missions. A "Mission Handbook" will be prepared as a source of information for parishes seeking assistance in establishing a Church School.

It was decided that although the Diocesan Church School Teacher's Conference will be held, the Department will also set up Deanery meetings to assist parishes in their religious education programs.

Romanian language religious education materials will be reviewed by Fr. Grama for consideration to be used in our church school curriculum. The Episcopate will order the materials as required.

Regarding the position of a "Diocesan Director of Youth," the department is continuing its study. However, in the future, the AROY Religious Education Person may, by invitation, be asked to participate in specific meetings of the Department.

The 2nd Annual North American Camp Consultation will be held at the Vatra. "Camp Consultation '96," sponsored by the Orthodox Church in America, the Antiochian Archdiocese and the Greek Archdiocese, will be hosted by our Episcopate at the Diocesan Center, October 11-13, 1996. The theme of the meeting is "Living and Sharing our Faith at Orthodox Camps."

The Department of Religious Education through Dna. Psa. Mary Ellen Rosco will host the event. Participation by members of the Department is anticipated. Guests will use the same facilities as our campers.

The number of Orthodox camps for North America is large and growing, and the Camp Consultation provides the forum at which to foster support among Orthodox camp coordinators, to address common concerns, and to facilitate the sharing of ideas.

The Department of Religious Education will meet on November 16 at the Holy Cross facilities, Hermitage, Pennsylvania. Full membership in the department may be found in the **SOLIA CALENDAR**. ❊

CAMP VATRA

Cont. from page 6

McDonald, Indianapolis, IN; **Carl Paladino,** Annapolis, MD; **Thomas Robertson,** Moscow, Russia; **Mihai Rus,** Dearborn, MI; **Ciprian Rusu,** Round Lake Beach, IL; **Micah Tolle,** Indianapolis, IN; **Jonathan Wey,** Indianapolis, IN; **Justine Bogdan,** Canton, OH; **Heather Çipu,** Fairfield, CT; **Alina Costea,** Dearborn Hts., MI; **Laura Cutshall,** Canton, OH; **Brandi Holtz,** Strongsville, OH; **Ana Lazar,** Southfield, MI; **Cristina Loghin,** Detroit, MI; **Kati Loukianoff,** Burlingame, CA; **Alexandra Reed-Lopez,** Ann Arbor, MI; **Elizabeth Robertson,** Moscow, Russia; **Rebecca Rogozan,** Livonia, MI; **Valerie Roman,** New Bedford, PA; **Mihaela Sandor,** Chicago, IL; **Tracey Sattler,** Doylestown, OH; **Oana Soare,** Madison Heights, MI; **Alexandra Stancu,** LaSalle, ON, Canada; **Marina Todeasa,** Monroe, CT; **Kristen Treharne,** Akron, OH.

The Staff for the camp included the following: **His Grace, Bishop NATHANIEL** (Administrator); **Psa. Mary Ellen Rosco** (Camp Director); **Dn. David Oancea** (Asst. Administrator); **Mr. Mark Chestnut** (Asst. Director); **Fr. Constantin Tofan** (Arts & Crafts Teacher); **Fr. Remus Bleahu** (Teacher - Liturgics); **Fr. Remus Grama** (Teacher -Liturgics); **Dn. John Schmidt** (Teacher - Ethics); **Mrs. Helene Holtz** (Teacher - Ethics); **Mr. David Wey** (Housefather & Teacher -Bible); **Mrs. Janene Wey** (Housemother & Nurse); **Mrs. Susan Cutshall** (Nurse); **Mrs. Catherine Jones** (Teacher - Choir); **Miss Lucretia Bleahu** (Sports Director); Cooks: **Silvia Costea, Cecelia Derstine, Rebecca McMahon, Mariana Sandulescu;** Dining Room Helpers: **Maria Bleahu, Abigail Wey, Oliviana Grama, Ellen Schmidt, Yvonne Soelter;** Maintenance Helpers: **Thomas Rosco, Christopher Jones, Jason Pantea, Michael Raicu.** ❊

Camp Qu'Appelle (St. Nicholas) '96 Report

Staff and students welcomed Bishop NATHANIEL for the 35th Anniversary of the Camp.

Quiet descends over the grounds. Sitting in the dining hall, you seem to hear laughter, a shout, the sound of running feet. You rise, look out the window and see nothing but the wind rustling in the trees and the lonely totem pole keeping watch.

You sit, realizing it's not our kids. They've left; gone home with their parents, already planning to return again next year.

Camp Qu'Appelle '96 is over. But the joy, laughter and tears will remain in our hearts and minds for a long time — just as they have the past 35 years.

Yes — 35 years of summer camps for our children have just been completed — uninterrupted since the beginning of the St. Nicholas Orthodox Camps in Shell Valley in 1961, started by Archim. Martinian of blessing memory.

Camp Qu'Appelle '96 brought 48 students pouring through the gates of the Orthodox Christian Centre in Fort Qu'Appelle the afternoon of July 14th — some with great excitement and anticipation; others a little more hesitantly. For many, this is a repeat experience; for some a first-time occurrence.

Camp personnel included: Very Rev. Fr. Nicolai Marioncu, Dean of Canada; Rev. Fr. Daniel Nenson, Spiritual Advisor; Grant Steski, Camp Director; Virginia Murray, Camp Secretary; Colleen Ungrin, Camp Nurse; Kathy Avery-Rusnak and Carrie Steski, Dorm Parents; Rose Dumba and Shirley Jacquin, Cooks; Mary Vilcu and Maxine Sanderson, Cook's Helpers; Crystal Flunder, Kurt Gieni, Audrey Paranuik and Mark Wilson, Youth Counsellors; Drs. John and Eleanor Bujea, Connie Paranuik, Joy Lascue and Lisa Nenson, Instructors; and Psa. Alice Nenson, Canteen Operator, welcomed and directed students and parents to the dorms, helped the students settle in, reassured parents that their students would be find, and answered numerous questions: "Are we going swimming? Can we go horseback riding again? Is Fr. Nenson coming? Is Rose cooking again? When do we eat?" Danny Lascue took photos and helped where needed.

Many of our workers did double duty — Colleen Ungrin, Virginia Murray, Connie Paranuik, Kurt Gieni and Mark Wilson helped as dorm parents; Eleanor Bujea and Joy Lascue assisted Crystal Flunder with the liturgical music, and Grant Steski took on the added duty of Sports Director.

Morning prayers and evening vespers were celebrated by Very Rev. Fr. Nicolai Marioncu and Rev. Fr. Dan Nenson. By the end of the week, when His Grace, Bishop NATHANIEL arrived, the students were able to sing the responses to the entire Divine Liturgy.

How exciting it was to have His Grace with us. All looked forward to his arrival on the Friday and his attendance and participation in the events on the closing day of the Camp. His presence made all the students feel extra-special. We all know how busy he is. Can we look forward to his presence again next year?

During much of the week, we had in our midst George and Eleanor Biholar. George had agreed to film camp events for us, so none were sure when you would turn around and find George and his camera focused on you. When his camera wasn't in his hands, his calligraphy was, designing souvenir name cards for each of the students. Thank you so much, George.

The students received religious instruction from Fr. Nenson on "The Bible" and Dr. John Bujea on "The Lives of the Saints." A class "Living in the 90's" was conducted by Joy Lascue. Crafts were headed up by Lisa Nenson. Students painted icons on glass and made tissue paper art in the shape of crosses, chalices and stars. The students' work was blessed by Bishop NATHANIEL at the closing Liturgy.

Looking through the student roster, we discovered that nearly half of the students — 23 out of 48 — were children and/or grandchildren of campers and instructors from the '60's, '70's and '80's. These students included Alex and Leia Biholar, Kyle Cosford, Jonathon and Nathan Holovach, Kate, Rebecca and Evan Lascue, Stephen Nenson, Stephen and Daniel Onofriechuk, Susan Petrisor, Adam Rolfe, Corrine, Jeremy and Stephanie Steski, Anna Toderian, Adam and Nicole Tonita, David, Melissa and Natalie Ungrin and Brett Vilcu.

The rest of the student body was made up of Jenna-Marie Brodie, Angela Carpenter, Iona Costalanos, Jennifer and Linda Constant, Justine Esplen, Chandra Hamilton, Skyler Jones, Dora Koomson, Stacey Kozera, Caitlin Laughlin, Dan Linka, Jenna Lungal, Deni and Marius Miklja, MariAnne McIntyre, John and Josephine Mensah, Sheena Nault, Filmon Ogbay, Nicole Ooms, Rachel and Randal Sanderson and Peter and Paul Woldu.

A breakdown of localities of the students showed one came from St. Mary's in Calgary; two from St.

Cont. on page 9

IMPORTANT REMINDERS

(1) Parish membership dues must be paid in each parish office before December 31. The **By-Laws** of the Episcopate state the following: ***Voting rights in the regular Parish Assembly shall be granted to those members of the Parish who have met their financial obligations to the Parish prior to December 31. New members may exercise the right to vote at a Parish Assembly only if they have been enrolled for at least six (6) months.*** Article IX, Section 25 (f). THIS MEANS THAT NO DUES CAN BE PAID ON THE DAY OF THE PARISH ASSEMBLY. THOSE WHO HAVE NOT PAID BY DECEMBER 31 CANNOT VOTE AT THE PARISH ASSEMBLY.

(2) The 1995 Episcopate Congress voted that each parish is required to make a line item in the annual parish budget for the financial support of Episcopate Missions. ❊

1996 Camp Vatra for Juniors Closing Banquet Donations

$100.00

M/M Richard Rogozan, Livonia, MI; **Mihai Sandor,** Chicago, IL

$50.00

M/M David Wey, Indianapolis, IN

$40.00

M/M William Cutshall, Canton, OH

$35.00

M/M John C. Bogdon, Canton, OH

$30.00

M/M Robert Merchant, Griffith, IN

$25.00

M/M Leonard Jones, Philadelphia, PA; **Fr./Psa. Laurence Lazar,** Southfield, MI; **Fr. Constantin Tofan,** Canton, OH

$20.00

M/M Teodor Marti, Cleveland, OH; **M/M Nicholas Roman,** New Bedford, PA; **M/M Ioan Rusu,** Round Lake Beach, IL

$15.00

Cosmin Soare, Madison Hts.,MI

$12.00

Gheorghe Rus, Westland, MI

$10.00

Anonymous

CAMP QU'APPELLE

Cont. from page 8

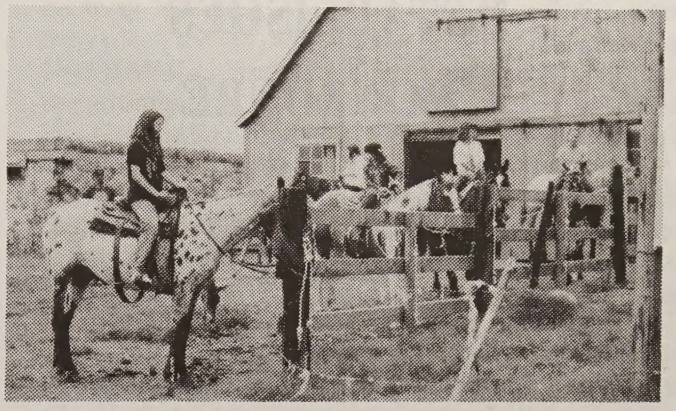

Students enjoyed horseback riding.

George in Dysart; three from St. Nicholas in Regina; five from St. George, Winnipeg; seven from St. Elijah in Lennard; two from Canora; one from the Ukrainian Orthodox Church in Regina; one from St. Peter the Aleut in Minot, N.D.; sixteen from St. George in Regina and nine non-Orthodox students.

They say all things eventually come full circle. In this case, this has certainly proven to be true. I wonder if Archbishop VALERIAN of thrice blessed memory and Archim. Martinian of blessed memory ever thought this time would come, or did they know right from the beginning that this would happen?

Maybe it is time, once again, to remember the dedication from the Shell Valley/Fort Qu'Appelle 1992 Reunion.

DEDICATION

— To the memory of Archbishop VALERIAN D. Trifa, who saw the need and inspired the dream;
— To Archimandrite Martinian Ivanovici, who believed that dreams can come true and worked to make it so;
— To all the priests, students, parents, teachers and workers who have given so generously of their time and talents over the years;
— And to all those who will follow us and continue to work to keep the dream alive.

"The chiefest obligation that we have to live as we do arises from the fact that amongst us are children — those beings of whom it is said, *Except ye become as little children ye shall not enter into the Kingdom of Heaven.*" (Leo Tolstoy)

I think we have done just that. May God hear our prayers and allow us, with everyone's help, to continue to make a dream come true.

A special thank you to Bishop NATHANIEL for spending some time with us at camp. Thank you to all who gave so generously of their time and talents. Thank you to the students who spent part of their summer holidays with us and to their parishes for helping to make it happen. See you next year. ❊

Psa. Alice Nenson

Spiritual Consistory Establishes Procedure

The Spiritual Consistory met with His Grace, Bishop NATHANIEL at the Diocesan Center, Vatra Romaneasca, on Friday, July 26, 1996, to examine its present mode of procedure concerning preparation of recommendations for clergy desiring to be accepted into the ranks of the Episcopate Clergy.

The Consistory assists the Bishop's Office in the process of preparing recommendations to the Episcopate Council for receiving petitions: Article IV, Section 2, (e); "To receive petitions of Clergy, Priests and Deacons, and Parishes wishing to come under the spiritual, operational and adjudicative jurisdiction of the Episcopate, subject to the ratification by the Episcopate Congress."

It was decided that the Consistory would meet on a scheduled basis, i.e., the 3rd Friday of the months of February, May, August and November. Cases brought to the Consistory will fall into one of these time frames.

The candidate for acceptance must appear in person before the Consistory at one of the designated times.

A General Letter of Inquiry will be sent to all Episcopate clergy concerning the candidates, and responses are to be given within a given time period.

Part of the interview by the Consistory will be to question the candidates concerning the Episcopate's Constitution and By-Laws and informing of ecclesiastical practice of the Church in North America.

Documentation from the candidates will be given to the Consistory by the Episcopate Office as received from the candidates.

Upon decision of the Spiritual Consistory, petitions may be presented to the Episcopate Council for consideration at its next scheduled meeting. ❁

CLERGY / PARISH CHANGES

BAR, Rev. Fr. Romulus, accepted into the clergy through the Episcopate Council, July 4, 1996, and assigned to the St. Mary Parish, Dallas, TX, effective September 1, 1996.

GRECU, Hieromonk Christophor, accepted into the clergy through the Episcopate Council, July 4, 1996, and assigned to the Entrance of our Lord into Jerusalem Mission, Hazleton, PA, effective September 1, 1996.

LIBOTEAN, Rev. Fr. Gheorghe, released from the office of parish priest of Sts. Constantine & Helen Mission, Atlanta, GA, at his own request, effective September 1, 1996, and remains unassigned.

PARTIOC, Rev. Fr. Alexandru, released from the office of parish priest of St. Mary Church, Dallas, TX, as of January 16, 1996, and assigned to Sts. Constantine & Helen Mission, Grand Rapids, MI, effective August 1, 1996.

RARINCA, Rev. Fr. Costica, released from service to the St. Mary Mission, Las Vegas, NV, at his own request, effective August 15, 1996, and remains unassigned.

RESIGA, Rev. Fr. Mihaiu, accepted into the clergy through the Episcopate Council, July 4, 1996, and assigned to the Sts. Constantine & Helen Mission, Atlanta, GA, effective September 1, 1996.

Entrance of Our Lord into Jerusalem (Palm Sunday) Mission, Hazleton, PA, was raised to the status of Parish by the Episcopate Congress, July 4, 1996, and has changed its name to **St. Joseph of Maramures Parish** (Hierarch Martyr with feast day on April 24), effective September 1, 1996.

St. Mary Mission, Las Vegas, NV, is serviced by the Pacific Coast Deanery effective August 15, 1996.

Sts. Constantin & Helen Mission, Grand Rapids, MI, has changed its name to **Annunciation Mission,** effective August 9, 1996. ❁

SOLIA

July 12 - August 1, 1996

We gratefully acknowledge the following donations and subscriptions:

FRIENDS

Nick Ureche, Streamwood, IL $30.00
M/M Dan Chirtu, Richmond Hill, ON, Canada $20.00
M/M Manoug Manougian,
Jackson Heights, NY $15.00
Chirila Ciuntu, Windsor, ON, Canada $15.00
M/M Charles Rata, Canton, OH $12.00
Victoria Tamas, Hollywood, FL $12.00
Gabriela Dancescu,
Ville St. Laurent, PQ, Canada $7.13

SUBSCRIPTIONS

Eleanor Kolberg, Huntington Woods, MI; **Helen Freudig,** Warrington, PA; **Sam Dogariu,** Clinton Township, MI; **Mari M. Ferlini,** West Hartford, CT; **Gabriele Butu,** La Canada, CA; **Sylvia Sanders,** Gaylord, MI; **Midge Franklin-Bernardo,** Clifton Heights, PA; **George Boghici,** Toronto, ON, Canada; **John Plesia,** Westerville, OH; **E.E. Coan,** Westboro, MA; **V. Rev. Spero Page,** Worcester, MA; **David Fritz,** Wilkes-Barre, PA; **Mary Zivanov,** Boston, MA; **Olga Bicki,** N. Smithfield, RI; **Mircea Hancu,** Carlsbad, CA; **Arthur Starr,** MD, Tampa, FL; **Michael Sfat,** Manitowoc, WI; **Dimitrie Ionesco,** Montreal, PQ, Canada; **Rev. Fr. Konstantin Mozik,** Hollywood, FL; **M/M Dumitru Branisteanu,** Roanoke, VA; **Mary Popa,** Omaha, NE; **Maria Finley,** Sacramento, CA; **Charles Gish,** Yucaipa, CA.

FIRST ANNUAL PREOTESE RETREAT

On the weekend of August 2-4, a retreat for the Preotese of the Romanian Orthodox Episcopate of America was held on the grounds of the Vatra Romaneasca. It was an experience the preotese will remember, and one which they unanimously agreed they would like to repeat.

The whole weekend provided many opportunities for the preotese to get to know one another and His Grace, Bishop NATHANIEL, in a relaxed, unrushed atmosphere. Conversations and discussion at meals and afterwards in the parlour of the Bishop's Residence were balanced by opportunities for quiet time, walks and reflection. Worshiping together at morning and evening prayer, as well as the Paraclis service to the Mother of God on Saturday and the Divine Liturgy on Sunday, served to strengthen our bonds of friendship and affection.

Some of the memorable highlights of the weekend were the simple but elegantly prepared lenten meals served by His Grace in the dining room of the Residence. The preotese, perhaps more accustomed to being the busy "Marthas" of their homes and parishes, were truly given the "royal treatment" by His Grace, Bishop NATHANIEL. Another unique and much appreciated opportunity was to meet individually and talk with His Grace about our personal family life and parish life.

One important topic of discussions focused on how we could reach out and encourage more of the preotese to join us next year, at the Second Annual Preotese Retreat, planned for September 26-28, 1997. The preotese in attendance at this year's retreat decided it would be good to form **The Sisterhood of Martha and Mary,** to help all preotese support and encourage one another in their multi-faceted roles.

To further encourage the Sisterhood, a conference for preotese will be held during the clergy conference of the 1997 Episcopate Congress. Mark your calendars for July 3, 1997, and make plans to join us for fellowship and discussions led by a keynote speaker.❊

ORTHODOX CHRISTIAN CENTRE OF CANADA MEETING

Representatives of the active parishes of the Canada Deanery voted to change the name of the Orthodox Christian Centre, Inc. to the Romanian Orthodox Deanery Centre of Canada, Inc.

The meeting was held on Saturday, July 20, at the Centre with representation of the parish priest, parish council president and one person duly elected by the Parish General Assembly.

The property of the Orthodox Christian Centre was voted over to the Romanian Orthodox Deanery Centre of Canada, Inc.

In addition to these major decisions, the assembly heard reports from the various committees and laid plans for maintenance and support of the facilities.

Presiding over the meeting was His Grace, Bishop NATHANIEL who was welcomed by V. R. N. Marioncu, Dean of Canada and Chairman of the Centre and Mr. Steve Gherasim, Vice-Chairman. Treasurer, Virginia Murray presented printed statements of the status of the Centre.

The changes in name and ownership will be duly registered in property offices.

Over the past few years the facilities of the Centre have been tremendously renewed and the site, above Lake Echo, is maintained almost as a park. The interior of the dormitory has been completed and a second bathroom added. New mattresses have been purchased and the beds have guardrails. Accommodations provide for as many as 60.

The Centre is rented out on a restricted basis to various service and religious organizations. ❊

HOW GREAT IS LOVE!

by Alexa Ungurian

Christians have a glory and a beauty and a heavenly wealth which is beyond words, sweat, trials and many conflicts, all by the Grace of God. Many Christians have suffered because of love. Love is so powerful. Many Christians were willing to suffer and die just because of love for Christ. We are to suffer for His sake, but suffering can also serve to increase our faith. Suffering is a gift from Christ, as is faith. *"He has given you the privilege not only of believing in Christ, but of suffering for him as well..."* (Philippians 1:29-30).

The faithful Christian understands suffering and sickness, because his trust, faith, love and hope are in the Lord. Suffering and old age are gifts from God the Father. Why are they gifts? Because as you age, you renounce the world. Your life is only in Christ. We should rejoice always and thank God for this great gift, because we are His and not our own. Jesus is in us; God is with us! *"God has sent the Spirit of His Son into our hearts"* (Galatians 4:6).

God likes when we are suffering for Him. St. Paul tells us: *"If we have died with him, then we shall live with him. If we hold firm, then we shall reign with him. If we disown him, then he will disown us. We may be unfaithful, but he is always faithful, for he cannot disown his own self"* (2 Timothy 2:12). ❊

WORLD CHURCH NEWS

Archbishop IAKOVOS Retires at 85

The Greek Archdiocese of North and South America under the Patriarchate of Constantinople said farewell to Archbishop IAKOVOS on his retirement from the helm of the Greek Church in the Americas after 39 years of service.

Born in Turkey, Demetrios Coucouzis entered the seminary at a tender age and was ordained at the age of 23, consecrated at the age of 44 and enthroned as Archbishop of New York at age 48.

There are many highlights in the service of Archbishop IAKOVOS which reflect the uniqueness of hierarchal personages in North American life. Highly visible in ecumenical activities, in social concerns, in Pan-Orthodox witness, the service of Archbishop IAKOVOS will command a large page in the history of the Church in North America.

Perhaps the most important aspect of his service was as presiding officer of the Standing Conference of Orthodox Bishops in America (SCOBA), an effort to bring the heads of various jurisdictions to communicate and act as a "parasynod." Although not formally recognized by the European Patriarchates as "the American Synod," the SCOBA did function as a "prototype" of a unified Orthodox witness in North America.

To be honest, it must be stated that the SCOBA did not always act in concert nor always forcefully. It met according to the decision of the chairman, Archbishop IAKOVOS. Nevertheless, the SCOBA was a basis for mutual dialogue. Whether or not this conference will continue depends on many factors, not the least of which is appropriate representation.

Archbishop IAKOVOS was a frequent guest at the White House and was involved with promoting ethnic Greek rights, in particular in the Balkans in those areas of mixed interethnic situations. In this sense he was a true ethnarch, speaking out for the people from whom his own flock originated, representing them in civil, social and religious circles in North America.

The tie to particular ethnic people, however, can be a serious detriment to an all-embracing leadership. While the Archbishop championed Greek causes, his attitude toward other ethnics, Macedonians, Albanians, Serbs, Bulgarians and Macedo-Romanians was negatively reported in the Greek language press. People of those backgrounds in Europe and in North America sadly noted the limitations of his concern for all ethnic rights and were disappointed.

Nevertheless, there is no doubt as to the general dedication and service Archbishop IAKOVOS has rendered to the Orthodox Church, to his work in ecumenical associations; and, all Orthodox Christians join with their brethren of the Greek Archdiocese in giving thanks to God for the service of this outstanding churchman.

New Head of the Greek Archdiocese in United States

The Patriarchate of Constantinople announced the division of the Greek Archdiocese of North and South America into four jurisdictions, one for Canada, centered in Toronto; one for Central America, Mexico and the Caribbean, centered in Mexico City; one for South America, centered in Buenos Aires, and one in the United States, centered in New York.

At the same time, Patriarch BARTHOLOMEW announced the appointment of Metropolitan SPYRIDON of Italy to head the Greek Church in the United States.

Metropolitan SPYRIDON was born George Papageorgiu on September 24, 1944 in Warren, Ohio, studied in Steubenville and later moved to Tarpon Springs, Florida, and on to Rhodes, Greece.

Attending the School of Halki, George was ordained a deacon in 1968 and took the name of Spyridon. He pursued studies in Germany and Switzerland, working at the Orthodox Center at Chambesy. He was ordained a priest and served the Greek community in Rome, Italy. In 1985, he was consecrated a bishop and named to Italy in 1991.

Membership in the Greek Archdiocese of the United States is estimated at between 800,000 and 2 million. According to leadership in the Archdiocesan Council, Archbishop SPYRIDON "meets the aspirations of the people and America."

The election to the post of Archbishop of New York was made by the 12 members of the Holy Synod in Istanbul.

First Orthodox Conference for Prison Workers

A conference for all Orthodox Christian clergy and laypeople interested in ministry to those incarcerated in juvenile facilities, local jails, state and federal institutions will be held at the Orthodox Christian Mission Center (OCMC) in St. Augustine, Florida, on October 14-16. Fr. Duane Pederson, Director of Orthodox Christian Prison Ministry for the Antiochian Orthodox Archdiocese will chair the event. **Contact: Andrew Lekos at (904) 829-5132 or Fr. Pederson at (213) 467-2720.**

WCC Conference on World Mission & Evangelism

The World Council of Churches (WCC) will hold a conference in Brazil in November on World Mission, studying how the Gospel relates to local cultures and how local groups can bring the Gospel alive in their local cultural setting.

Film about Hesychasm in Romania

The Association for Hesychasm in Sibiu, Romania, a group of young people dedicated to educating people about the monastic way of life in Romania, is in the process of producing a series of films about the hesychast tradition in Romania. Hesychasm literally means "quiet". "A hesychast is one who in silence devotes himself to inner recollection and secret prayer" (Timothy Ware, *The Orthodox Church*). **Contact: George Cabas, D. Anghel Str. 7A, 2400 Sibiu, Romania FAX: 40 69 212994.**

SYNDESMOS Sponsors Training Course in Iaşi

The World Fellowship of Orthodox Youth, SYNDESMOS, organized the East-West Youth Exchange Training Course in Iaşi, Romania, in May. Metropolitan DANIEL of Moldova and Bucovina addressed the participants with a message about the role of SYNDESMOS in Romania and in Europe at this time of intense spiritual challenge. For more information about SYNDESMOS, contact: Vladimir Misijuk, SYNDESMOS, PO Box 22, 15-950 Bialystok, Poland. Phone: 33 1 466 0 1774 Fax: 33 1 46604554 Internet: http://www.oca.org. ❁

FIRST LADY VISITS ROMANIA

(White House Press / CORA)First Lady Hillary Clinton visited Romania July 1 at which time she spoke at the Odeon Theatre in Bucharest and made the following remarks:

I bring with me a message of hope and solidarity from the American people, who support the courageous efforts underway in Romania to build a new and lasting democracy.

It is my deep honor to be here today...to stand on soil where so many have sacrificed for the cause of freedom and democracy. I am proud that your country is my first stop in Central Europe.

I see the hope and promise of Bucharest today...a city propelled by democracy and the energy of a newly-freed people...a people coming together... to reject tyranny and intolerance of the past in order to build a common democratic future.

Mrs. Clinton speaks at the dedication of the Advanced Center for Nursing Education in Bucharest, funded by UNICEF, the World Bank, 3M, Humana Hospitals and Baylor University.

To all the people of Romania and Central Europe, let me say: We share in your aspirations to join the Western democratic family. We share in your aspirations for economic reform and a free market system. We share in your aspirations to build a society that respects all human rights, a free press, and the rule of law.

We will help you fulfill your aspirations as you knit the fabric of a prospering, confident, free and open Europe.

*I would not be standing here today if **all** the nations and **all** the people of Central Europe had not kept faith with democratic ideals, struggled for them...even shed blood for them...during long and dark years of authoritarian rule.*

America will do her part to ensure your integration into the family of democratic nations.

And never once did we forget in the aftermath of 1945 that the liberation of Europe was incomplete...that one-third of a continent was forced to endure dictatorship after dictatorship, oppression after oppression, indignity after indignity.

Americans of both major political parties agree that the integration of all of Europe's new democracies is one of our greatest challenges in the post-Cold War period.

You suffered through some of the most misguided economic policies, the most cynical disregard for human rights, the most abusive forms of social repression. From the smallest villages to the largest urban centers, the Romanian people bore a daily burden unimaginable in the West.

[You have demonstrated] *... on the political front ... ideological extremes are not the path ... on the economic front ... full economic reform and an openness to investment and entrepreneurship ... on the social front ... a multi-ethnic society.*

On leaving the country, Mrs. Clinton made the following statement:

I leave Romania with new admiration for this country and for the courage of the Romanian people. Although my stay was brief, I saw clear signs that democracy is taking root. Despite great obstacles and a long legacy of communist rule to overcome, the people of Romania are now poised to enter a new era politically, economically and socially and to take their place in the Democratic family of the West. I know that the Romanian people are on the right path to a successful democratic future.

[Editor's note: It is important to note that in Mrs. Clinton's speech, Romania is referred to as part of Europe and not part of the Balkans. This is a point which CORA has insisted on in its dialogue with government agencies.] ❊

In Memory

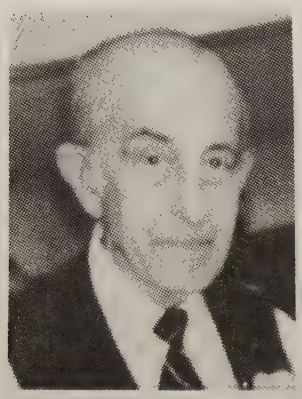

Nicholas A. Sholler, MD, age 83, of Westford, MA, formerly of Fairfield, CT, passed away on April 1, 1996 at St. Elizabeth Hospital, Brighton, MA.

Dr. Sholler was born on April 15, 1912 in Korce, Albania, and emigrated to Bridgeport, CT in 1921. He was the husband of Elizabeth Sherry Sholler and the son of Andrea Soulika Shola and Vasilichia Vanghele Shola.

A graduate of Brown University and Hahnemann University Medical School, he served on the teaching staff and well baby care unit of Bridgeport Hospital. Additional studies were completed at Yale and Columbia Universities. He served as an officer in the Army Reserves at the military facility at Govenor's Island, NY, and was cited for his life saving treatment of wounded military personnel aboard the USS Corvette Naval vessel on Long Island Sound on January 1, 1944.

His private practice of internal medicine and cardiology benefited the entire Bridgeport Community, especially the parishioners of St. Dimitrie Church. He served as president and co-chairman of our Church Building Fund and elevated the recognition of our church and Macedonian heritage to a level that would not have been possible without his leadership in our Greater Bridgeport community.

His devotion to our church and ethnic heritage influenced many parishioners.

Having served as officer, director and trustee of the Romanian Benevolent Cultural Society "Farsarotul", he was awarded the Distinguished Service Award in 1992.

Survivors included his wife Elizabeth Sherry Sholler; his son, Richard C. and wife Larain Sholler; his daughter, Cyhnthia S. and husband James Conry; grand children Lori Sholler, Allison, Jason, Robert and his wife Maura Conry; his brother, T. Howard Sholler. Dr. Sholler was buried at Lakeview Cemetery, Bridgeport, CT.

May his memory be eternal! ❊

HOLY LAND PILGRIMAGE

Sponsored by the Bible Society

DEADLINES:

October 22, 1996 Trip - SEPTEMBER 8
November 6, 1996 Trip - SEPTEMBER 15

Please contact: Fr. Remus Bleahu
Phone: (330) 746-4424 Fax: (330) 744-0447

In Memory

Beatrice (DeMartini) Jana, 48, of Warren, Ohio, passed away on March 4, 1996, at St. Joseph Health Center-Eastland. She was born on June 6, 1947, in Bucharest, Romania, a daughter of Petru and Lenuta DeMartini, and came to Warren in 1956 from Romania.

Beatrice was a 1965 graduate of Warren G. Harding High School and had been attending Youngstown State University. A homemaker, she was a member of Holy Resurrection Romanian Orthodox Church in Warren, where she was a member and officer of the Ladies Auxiliary, choir member, church school teacher, and a member and past president of the parish council. She was also a Girl Scout Leader for Troop 557, a Red Cross volunteer for its blood drives and swimming programs, and a speech and band booster at Niles High School.

Besides her husband, Robert A. Jana, whom she married on March 31, 1974; she leaves her mother, Lenuta, of Warren; two daughters, Maria Elena and Michelle Ann Jana, both at home; and a brother, Rick DeMartini of Warren.

May God rest her among the saints, and may her memory be eternal! ❊

POFTĂ BUNĂ COOKBOOK

Xth Edition

New Easy to Read Laser Printing

Great Gift for Showers, Weddings, Birthdays, etc.

ORDER

_____ copies of POFTĂ BUNĂ
@ $10.00 each (U.S. funds only)

Total $_____

Make check payable to:
St. Mary's Society, c/o Marie Sandru
3097 W. 230TH ST.
NORTH OLMSTED, OH 44070

Name _____

Address _____

City _____ **State** _____ **Zip** _____

OCTOBER ISSUE DEADLINE
September 13

FINANCIAL REPORT

EPISCOPATE SUPPORTERS

Anita Constant, Chicago, IL $500.00
Thomas Carto, Warren, OH $100.00
M/M George Dascalu, West Los Angeles, CA ... $100.00
M/M Philip Toconita, St. Paul, MN $100.00
M/M Paul Costea, Dearborn Hts., MI ..... $ 50.00
M/M Daniel Poroch, St. Clair Shores, MI ..... $ 50.00
M/M John Roscoe, Regina, SK ..... $ 42.36
M/M John Pana, Regina, SK ..... $ 35.15
M/M George Oancea, Louisville, OH ..... $ 25.00
Helen Popa, Youngstown, OH ..... $ 10.00

GENERAL DONATIONS

M/M Lawrence Cerullo, Cheltenham, PA ..... $ 200.00
Chirila Ciuntu, Windsor, ON ..... $ 15.00

MEMORIAMS

Jones-Maximo Families, Philadelphia, PA $100.00
(I.M.O. Fr. John Toconita)
Malina Sagin, Warren, MI $100.00
(I.M.O. Husband, Nicholas Sagin)
M/M Dan Calin, Chicago, IL ..... $ 50.00
(I.M.O. Abp. Valerian)
M/M Leonard Jones & Family,
Philadelphia, PA ..... $ 25.00
(I.M.O. Nicholas Toconita, Sr.)
M/M Leonard Jones & Family,
Philadelphia, PA ..... $ 25.00
(I.M.O. Elena Toconita)
M/M Leonard Jones & Family,
Philadelphia, PA ..... $ 25.00
(I.M.O. Jean Kisbac)
M/M Leonard Jones & Family,
Philadelphia, PA ..... $ 25.00
(I.M.O. Harold Shantz)
Iuliana Campean, Grosse Pointe Park, MI ..... $ 20.00
(I.M.O.Valentina Cornea)

POST-CONGRESS DONATIONS

Rev.Fr. Remus Grama, Cleveland, OH ..... $ 50.00
John Z. Campian, Northville, MI $15.00

EPISCOPATE DUES

St. George Cathedral, Southfield, MI ..... $ 331.00
(1996-97)

EPISCOPATE SUNDAY

St.George, Canton, OH $600.00
St. Anne, Pomona, CA $150.00

BISHOP'S TRAVEL FUND

St.George Cathedral, Regina, SK $331.02
St. George, Dysart, SK $492.10
St. John, Kitchener, ON $250.00
Holy Trinity, Youngstown, OH $100.00

HELP FOR ROMANIA FUND

M/M John R. Thomas, Jacksonville, FL $100.00
M/M Floyd R. Nalls, Newport News, VA ..... $ 50.00

MISSION FUND

Orthodox Brotherhood U.S.A. $1,500.00

St. Mary's Participates In Cleveland's Bicentennial

Fr. Grama offers a prayer during Cleveland's Bicentennial celebration. On the left side of the photo is Ohio's Governor, the Honorable George Voinovich, who is also an Orthodox Christian.

The 200th Birthday of the "forest City" was marked this year by extended celebrations. The beautiful events were capped off with several events, on July 22, on Public Square. An impressive prayer moment rallied representatives of the major denominations. Held in the Old Stone Church, the spiritual moment gathered state and city officials who together thanked God for the past and invoked His grace for future leadership.

Since St. Mary's Romanian Orthodox Church has been a dynamic part of Cleveland for the last 92 years, Father Remus Grama was invited to offer a prayer for future leadership on behalf of the Orthodox community. Many of his parishioners, including Mr. George Dobrea, Mr. and Mrs. Louis Martin and Dr. Olga Boeriu, participated. ❈

CAMP VATRA DONATIONS

Orthodox Brotherhood U.S.A. $3,000.00
Rev. Fr. & Psa. Remus Grama,
Cleveland, OH ..... $ 100.00
M/M C.M. Holtz, Strongsville, OH ..... $ 100.00
Rev. Fr. & Psa. John Limbeson,
Indianapolis, IN ..... $ 100.00
M/M Jonel Maiogan, Mt. Prospect, IL ..... $ 100.00
Mariana Sandulescu, Cleveland, OH ..... $ 50.00
Rev. Fr. & Psa. Cornel Todeasa,
Bridgeport, CT ..... $ 50.00
Nancy Cocariu, Bloomfield Hills, MI ..... $ 30.00

PARISH REGISTER

BAPTISMS

Anghelescu, Corina Julia, daughter of Cristian Anghelescu & Karen L. Layman, Ft. Lauderdale, FL. Holy Trinity, Miramar, FL. Godparents: Radu & Stela Danau.

Ardelean, Alexis Corina, daughter of Adelaida L. & Don Ardelean, Battle Creek, MI. Descent Holy Spirit, Warren, MI. Godparents: Coriolan & Gabriela Craciunescu.

Ashayib, Eira, daughter of M/M Akram Ashayib, Regina, SK. St. George, Regina, SK. Godparents: Basil & Hiam Andoni.

Barac, Ralph George, son of Alin & Cristina Barac, Toronto, ON. St. George, Toronto, ON. Godparents: Cezar & Constanta Petcu.

Batea, Keana Laura, daughter of M/M Florentin Batea, Regina, SK. St. George, Regina, SK. Godparents: Connee Gherasim & Vasile Tatar.

Bejgu, Ioana Alexandra, daughter of Teodor & Eugenia Bejgu, Willowdale, ON. St. George, Toronto, ON. Godparents: Cristian & Cristina Udrea.

Bogdan, Alexander Vlad, son of Gheorghe L. & Liliana Bogdan, North York, ON. St. George, Toronto, ON. Godparents: Ioan & Olimpia Branzan.

Cabral, Monique Raquel, daughter of David & Mihaela Cabral, Dearborn Hts., MI. Sts. Peter & Paul, Dearborn Hts., MI. Godparents: Julian & Dorina Iordache.

Capra, Sabine, daughter of Gabriel & Puica Capra, Montreal, PQ. St. Nicholas, Montreal, PQ. Godparents: Ion & Daniela Tautu.

Cigolea, Daniel Emanuel, son of Cristian & Laura Cigolea, Guelph, ON. St. John, Kitchener, ON. Godparents: Florea & Monique Anton.

Datcu, Viorel, son of Viorel & Ionela C. Datcu, Toronto, ON. St. George, Toronto, ON. Godparents: Simonel & Dana Vinersar.

Gheorghita, Justin Christian, son of Adrian & Cristina Gheorghita, Toronto, ON. St. George, Toronto, ON. Godparents: Carmen Daya & Cornel Ionescu.

Gorlick Moryl, Jordie Scott, son of Leon Moryl & Brenda Gorlick, Winnipeg, MB. St. George, Winnipeg, MB. Godparent: Marianne Pawlyshyn.

Holovaci, Angelica Marie, daughter of Brian & Sandra Holovaci, Winnipeg, MB. St. George, Winnipeg, MB. Godparents: Dennis & Sylvia Ptashnik.

Isaicu, Cristina, daughter of Octavian & Aurica Isaicu, North York, ON. St. George, Toronto, ON. Godparents: Paul & Sandy Sabau.

Ivaschescu, Alice Mary, daughter of Octavian & Floarea Ivaschescu, Willowdale, ON. St. George, Toronto, ON. Godparents: Madalina Maria Podgoreanu.

Marinescu, Julia Irene, daughter of George & Georgeta Marinescu, Etobicoke, ON. St. George, Toronto, ON. Godparents: Paul & Irene Mantelos.

McQuoid, Monica, daughter of Gerald & Silvana McQuoid, Winnipeg, MB. St. George, Winnipeg, MB. Godparent: Stacy Christensen.

Miller, Abrienne Sarai, daughter of Deron Miller & Stacy Christensen, Winnipeg, MB. St. George, Winnipeg, MB. Godparent: Tobi-Lynn Bayarova.

Mitchell, Vivian Darla, daughter of Steve Mitchell & Sonia Marks, Camp Springs, MD. Holy Cross, Alexandria, VA. Godparent: Tony G. Peaches.

Negara, Jessica Antonia, daughter of Gabriel & Dan Negara, Bellevue, WA. Three Hierarchs, Seattle, WA. Godparents: Codruta & Mircea Bacinschi.

Petrescu, Michelle, daughter of Silviu & Antonela Petrescu, Kitchener, ON. St. John, Kitchener, ON. Godparents: Valentin & Marilena Strambu.

Pistrui, Sam Steven, son of Sam J. & Joni L. Pistrui, Katy, TX. Presentation Our Lord, Fairlawn, OH. Godparents: Frank & Karen Persichino.

Popescu, Cassandra, daughter of Gabriel & Cecilia Popescu, Toronto, ON. St. George, Toronto, ON. Godparents: Adriana & Joseph Nohardonatto.

Savin, Andreea Carolina, daughter of Adrian & Corina Savin, Mississauga, ON. St. George, Toronto, ON. Godparents: Gabriel & Valentina Pirvulescu.

Shewit, Sibonay, daughter of Bezabeh Shewit & Aida Kiros, Arlington, VA. Holy Cross, Alexandria, VA. Godparent: Makda Sakew.

Stamatin, Elena Ramona, daughter of Dr. Rica & Cristina Stamatin, Sterling Hts., MI. Descent Holy Ghost, Warren, MI. Godparents: Fr. Viorel & Daniela Virlan / Niculaie & Mioara Risca.

Tatulea, Paul, son of Dorin & Liliana Tatulea, Toronto, ON. St. George, Toronto, ON. Godparents: Octavian & Aurica Isaicu.

Widican, Ashley Eva, daughter of Gary S. & Lisa E. Widican, Magadore, OH. Presentation of Our Lord, Fairlawn, OH. Godparents: Michael & Margaret Groza.

RECEIVED INTO THE CHURCH

Anghelescu, Catherine Karen Louise, Ft. Lauderdale, FL. Holy Trinity, Miramar, FL. Rev. Fr. Dumitru Sasu.

Christensen, Stacy Lee Anastasia, Winnipeg, MB. St. George, Winnipeg, MB. Rev. Fr. Mirone Klysh.

Lucas, Ana Silvia, Akron, OH. Presentation of Our Lord, Fairlawn, OH. Rev. Fr. Ian Pac-Urar.

Lucas, David Peter, Akron, OH. Presentation of Our Lord, Fairlawn, OH. Rev. Fr. Ian Pac-Urar.

Miller, Deron Daniel, Winnipeg, MB. St. George, Winnipeg, MB. Rev. Fr. Mirone Klysh.

MARRIAGES

Borescu, Mitch D. and **Correa V. Maya,** Scarborough, ON. St. George, Toronto, ON. Godparents: Nicolae & Tofana Novac.

Chirila, Alexandru and **Camelia M. Neti,** Toronto, ON. St. George, Toronto, ON. Godparents: Mihai & Teodora Lascut.

Dion, Jean C. and **Varvara Agritch,** Montreal, PQ. St. Nicholas, Montreal, PQ. Godparents: Gheorghe & Stela Nachi.

Dumitrescu, Razvan and **Flavia S. Petrisor,** Toronto, ON. St. George, Toronto, ON. Godparents: George & Elena Visan.

Gligorea Sorin and **Claudia B. Salceanu,** Warren, MI. Descent Holy Spirit, Warren, MI. Godparents: Niculaie & Mioara Risca / Andi & Oxana Risca.

Ionescu, Eugen A. and **Gabriela C. Koluas,** Windsor, ON. St. George, Toronto, ON. Godparents: Doru & Cristina Tofan.

LaPere, Anthony J. and **Marianne Danis,** Woodhaven, MI. Sts. Peter & Paul, Dearborn Hts., MI. Godparent: Shirley Norton.

Miron, Ciprian and **Liliana N. Cosma,** Montreal, PQ. St. Nicholas, Montreal, PQ. Godparents: Sorin & Emilia Boca.

Negara, Dan and **Gabriele Negara,** Seattle, WA. Three Hierarchs, Seattle, WA. Godparents: Codruta & Mircea Bacinschi.

Pepin, Marc and **Monica C. Rapea,** Longueil, PQ. St. Nicholas, PQ. Godparents: Catalin & Carmen Filip.

Ptashnik, Anthony J. and **Leah A. Kamer,** Winnipeg, MB. St. George, Winnipeg, MB. Godparent: Grant Steski.

Punga, Brent D. and **Leslie M. Neuls,** Regina, SK. St. George, Regina, SK. Godparent: Lisa Punga.

Radulescu, Daniel A. and **Eteri Constantin,** Beloeil, PQ. St. Nicholas, Montreal, PQ. Godparents: Paul & Francine Pricop.

Tashe, Norman C. and **Natalie C. MacLellan,** Burnaby, BC. St. George, Winnipeg, MB. Godparents: Timothy MacLellan & Angela Rowan.

Torres, Jose and **Ileana Torres,** Bellevue, WA. Three Hierarchs, Seattle, WA. Godparents: JoAnn & Peter Mann.

Wolyniec, Jeffrey J. and **Linda L. Carnegie,** Winnipeg, MB. St. George, Winnipeg, MB. Godparent: Michael Wolyniec.

DECEASED

Banciu, Anna, 75. Sts. Peter & Paul, Dearborn Hts., MI.
Carroll, Eugenia, 68. Presentation of Our Lord, Fairlawn, OH.
Colibaru, Zinca, 82. St. George, Toronto, ON, Canada.
Feher, Stefan, 89. St. George Cathedral, Southfield, MI.
Felika, Bucu, 71. Descent of the Holy Spirit, Warren, MI.
Gherasim, Vasile, 86. St. George, Dysart, SK, Canada.
Mitan, Elizabeth, 89. Presentation of Our Lord, Fairlawn, OH.
Popa, John J., 79. Holy Cross, Hermitage, PA.
Radu, Vioara, 58. Descent of the Holy Spirit, Warren, MI.
Steiner, Martin, 83. Holy Cross, Hermitage, PA.
Trocea, Aurel, 70. Descent of the Holy Spirit, Warren, MI.
Ursachi, Nicolae, 51. St. George, Toronto, ON, Canada.

"Martorii Lui Iehova Neagă Esenţa Creştinismului"*

I.P.S. Dr. Antonie Plămădeală, Mitropolitul Ardealului, Crişanei şi Maramureşului

— *Martorii lui Iehova,* sectă de provenienţă americană, apărută pe la mijlocul secolului trecut, e o sectă *dură şi răzbunătoare,* cum spune, într'o carte, profesorul P.I. David, de la Facultatea de Teologie, din Bucureşti. Adepţii ei se consideră *aleşi* şi *profeţi* ai vremii noastre, Analiştii fenomenelor religioase nici nu ştiu bine unde să-i încadreze: în Vechiul sau în Noul Testament.

Au o doctrină ciudată şi incoerentă. Se sprijină pe texte biblice, chiar din Noul Testament, dar nu-L recunosc pe Hristos ca Dumnezeu, socotindu-L creatură. Nu cred în Sfânta Treime, *Iehova* fiind numele lui Dumnezeu, din Vechiul Testament. Din acest punct de vedere, ar putea fi socotiţi o sectă iudaică. Nu cred în nemurire şi într'un suflet nemuritor, dar se contrazic atunci când afirmă că iehoviştii, cei aleşi, vor fi nemuritori. Dar, nu în iad. Nu există iad. Cei păcătoşi vor fi nimiciţi. Nu există nici un fel de sărbătoare. După un război universal, care va avea loc pe undeva pe lângă Ierihon (Muntele din Megida, Armaghedon), va urma o pace de 1000 de ani. Din acest război, vor supravieţui numai iehoviştii şi, atunci, va începe împărăţia lui Iehova. Atunci nu vor mai exista sisteme politice.

Lumea are un sfârşit previzibil, cunoscut numai de Martorii lui Iehova. Acest sfârşit a fost fixat după formule cabalistice, prin socoteli arbitrare ale şefilor sectei şi întotdeauna, evident, nimic nu s'a confirmat. Când au văzut că profeţiile lor nu se confirmă, au spus că, de fapt, sfârşitul a fost "în duh." Au fost programate sfârşituri ale lumii, în 1874, 1914, 1925 şi 1975!

Se precizează că doctrina lor, prin faptul că nu recunosc Statul, (se mutilează la mâini, pentru a evita serviciul militar), este anarhică şi antisocială. Din punct de vedere religios, este incoerentă şi promovează anarhia morală. Nu există nici o răspundere pentru fapte, de vreme ce totul se termină cu moartea sufletelor.

Din 1879, scot o revistă, "Turnul de veghe."

Nu e socotită ca şi celelalte denominaţiuni protestante.

—E limpede că aşa ceva e cu totul împotriva credinţei sănătoase, biblice şi întrece chiar şi cele mai dizidente curente religioase, din familia protestantă şi neoprotestantă. Martorii lui Iehova neagă ceea ce este esenţial, creştinismul: Sf. Treime, deci dumnezeirea lui Iisus Hristos, nemurirea sufletelor şi orice formă de organizare a lumii, promovând anarhia. Singurii care au toate privilegiile, trebuie să fie *Martorii.* Numai ei, eventual, pot fi şi nemuritori! În această privinţă, însă, totul e de o amestecătură de idei, cărora nimeni nu le poate da de cap, nimeni nu poate găsi urme de raţionalitate, într'o doctrină ca aceasta.

Tocmai pentru că face din religie o sperietoare şi duce la extreme idei religioase, fără nici o bază serioasă în Revelaţie. Religia nu e menită să ţină lumea în tensiune, ci s'o îndrepte, s'o ferească de păcate, să promoveze familia, să disciplineze morala individuală şi cea publică, să ţină un echilibru sănătos în viaţa socială. Şi-apoi, doctrina despre moartea sufletelor nu e departe de cea atee. Dacă nu există nemurire şi dare de socoteală despre viaţa pe care o duci, ce criteriu mai rămâne pentru o viaţă socială sănătoasă, "**în frica lui Dumnezeu,**" cum spune, înţelept, poporul nostru.

Prea Fericitul Patriarh s'a simţit dator să atragă atenţia credincioşilor, pentru a preveni pe credincioşii ortodocşi asupra pericolelor pe care le comportă eventuala aderare la această grupare religioasă. Din cauza doctrinei lor sociale şi religioase, foarte multe state din lume le-au refuzat funcţionarea legală. Reacţii violente din partea ortodocşilor nu va provoca — credincioşii sunt cuminţi — dar ar putea provoca unele reacţii ale iehoviştilor, care nu se dau în lături de la acţiuni violente.

Ei nu sunt "cult" sau "Biserică." Sunt organizaţie religioasă, care şi-a căpătat acest statut îndată după revoluţia din 1989, într'o vreme de confuzii şi dibuiri, de care ei au ştiut să profite. De libertate nu poţi să te bucuri, când tu nu recunoşti libertatea altora şi când nu recunoşti autoritatea celui de la care, totuşi, ceri statut de libertate. Biserica Ortodoxă este în dreptul ei, atunci când îşi apără credincioşii de astfel de dezorientări, care le pot strica aşezarea şi liniştea sufletească.

Recensământul din 1992 nici nu-i pomeneşte. Sunt foarte puţini. Tocmai de aceea, acest Congres, care se pregăteşte la noi, e socotit a fi mai ales un Congres prozelitist. Nimic nu-i îndreptăţeşte la o asemenea manifestaţie de masă. De când sunt românii iehovişti, ca să li se ofere un astfel de spectacol, menit să-i dezorienteze în ceeace au ei mai scump, creştinismul tradiţional, sănătos, pe care îl avem de aproape două mii de ani?

Iehovismul e o incitare la dezordine religioasă, la subminarea credinţei istorice a poporului român, la ceea ce a fost întotdeauna factorul de stabilitate, în toată istoria noastră. Atât în ordinea socială, cât şi în cea religioasă. El vine dintr'o tradiţie străină nouă, din acea Americă în care au putut lua fiinţă, în ordinea religioasă, toate extravaganţele. Şi, mai întotdeauna, pornind din minţi şi medii culturale mai degrabă simpliste şi tocmai de aceea fundamentaliste,ignorând realitatea şi căutând să subjuge conştiinţe. E de mirare că astfel de fenomene au înflorit tocmai acolo unde

Cont. la pag. 21

DESCOPERIREA DUMNEZEIASCĂ

(*) Acest capitol este în continuarea paginilor de "Catehism Creştin Ortodox" început cu numărul nostru din Iulie a.c., folosind ediţia Institutului Biblic al B.O.R. din 1990.

SIMBOLUL CREDINŢEI

Ce este Simbolul Credinţei?

Simbolul Credinţei este o scurtă mărturisire a credinţei creştine, cuprinsă în Sf. Tradiţie şi în Sf. Scriptură. Se mai numeşte *Crez* sau *Credeu* (cred eu), pentru că arată ceea ce trebuie să creadă fiecare creştin ca să se mântuiască.

Simbolul Credinţei se împarte în 12 articole şi este următorul:

1. Cred întru Unul Dumnezeu, *Tatăl* Atotţiitorul, făcătorul cerului şi al pământului, văzutelor tuturor şi nevăzutelor.

2. Şi întru Unul Domn Iisus Hristos, *Fiul* lui Dumnezeu, Unul născut, Care din Tatăl S'a născut mai înainte de toţi vecii. Lumină din Lumină, Dumnezeu adevărat din Dumnezeu adevărat, născut iar nu făcut; Cel ce este de o fiinţă cu Tatăl, prin Care toate s'au făcut;

3. Care pentru noi oamenii şi pentru a noastră mântuire S'a pogorât din ceruri şi S'a întrupat de la Duhul Sfânt şi din Maria Fecioara şi S'a făcut om;

4. Şi S'a răstignit pentru noi în zilele lui Ponţiu Pilat şi a pătimit şi S'a îngropat;

5. Şi a înviat a treia zi, după Scripturi;

6. Şi S'a suit la ceruri şi şade de-a dreapta Tatălui;

7. Şi iarăşi va să vie cu mărire să judece viii şi morţii a Cărui împărăţie nu va avea sfârşit.

8. Şi întru *Duhul Sfânt,* Domnul de viaţă făcătorul care din Tatăl purcede; Cela ce împreună cu Tatăl şi cu Fiul este închinat şi mărit, Care a grăit prin prooroci.

9. Şi într'una sfântă, sobornicească şi apostolească Biserică.

10. Mărturisesc un botez întru iertarea păcatelor.

11. Aştept învierea morţilor.

12. Şi viaţa veacului ce va să fie. Amin.

PREASFÂNTA TREIME

Care este cea dintâi învăţătură din Crez?

Cea dintâi învăţătură din Crez este cea despre Dumnezeu Tatăl, Fiul şi Duhul Sfânt, sau despre Preasfânta Treime. Ea se cuprinde în articolele 1, 2-7 şi 8 din Crez, în care mărturisim:

Art 1. *Cred întru Unul Dumnezeu, Tatăl ...*

Art. 2. (Cred) *Şi întru Unul Domn Iisus Hristos Fiul lui Dumnezeu ...*

Art. 8. (Cred) *Şi întru Duhul Sfânt ... Cela ce împreună cu Tatăl şi cu Fiul este închinat şi mărit ...*

Noi creştinii credem întru Unul Dumnezeu, Care, este Unul în fiinţă şi întreit în persoane (ipostase): Tatăl, Fiul şi Duhul Sfânt (Treimea).

De unde ştim că Dumnezeu este unul în trei persoane?

Întâi de la Bunavestire, când îngerul Gavriil aduce de la Dumnezeu *Tatăl* vestea ce bună că *Fiul* Său se va naşte din Fecioara Maria, prin mijlocirea *Sfântului Duh* (Luca 1, 30-35).

A doua oară de la Botezul Domnului, când s'a arătat Preasfânta Treime: *Tatăl* a grăit din cer (către oameni) "Acesta este Fiul Meu cel iubit"; *Fiul* era în apa Iordanului şi *Duhul Sfânt* s'a arătat în chip de porumbel (Matei 3, 16-17). De aceea sărbătoarea Botezului Domnului se mai numeşte şi Arătarea Sfintei Treimi (Teofania).

Apoi Domnul nostru Iisus Hristos, înainte de a Se înălţa la cer, a trimis pe Sfinţii Apostoli să vestească Evanghelia la toate neamurile şi să boteze oamenii: "*În numele Tatălui şi al Fiului şi al Sfântului Duh*" (Matei 28, 19).

În Vechiul Testament se spune că Dumnezeu s'a arătat lui Avraam sub chipul a trei tineri, pe care el când i-a văzut a alergat înaintea lor şi li s'a închinat zicând: "*Doamne, dacă am aflat har în ochii tăi, nu trece cu vederea pe robul tău*" (Facere 19, 1-3).

Vede *trei,* dar se închină la *unul* şi vorbeşte cu *unul.*

Cum se înţelege taina Preasfintei Treimi?

Sfinţii Părinţi ca să ne facă să înţelegem, cel puţin în parte, taina Sfintei Treimi, s'au folosit de numeroase pilde şi asemănări. Aşa au zis ei: o cărămidă e făcută din trei lucruri: pământ, apă şi foc; timpul (unul) are trei feţe: trecutul, prezentul şi viitorul; spaţiul (unul) are trei dimensiuni: înălţimea, lungimea şi lăţimea; corpul (unul) are trei părţi: capul, trupul şi membrele; arborele (unul) are trei părţi: rădăcinile, trunchiul şi crengile; trunchiul (unul) are trei laturi; soarele (unul) are trei elemente: discul, căldura şi razele; sufletul (unul) are trei funcţii; mintea, voinţa şi simţirea, ş.a.

Aşa e Dumnezeu, *unul* în fiinţă şi întreit în persoane: Tatăl, Fiul şi Duhul Sfânt.

Rugăciuni către Preasfânta Treime

Preasfântă Treime, miluieşte-ne pe noi. Doamne curăţeşte păcatele noastre. Stăpâne, iartă fărădelegile noastre. Sfinte, cercetează şi vindecă neputinţele noastre pentru sfânt numele tău.

Nădejdea mea este Tatăl, scăparea mea este Fiul, acoperământul meu este Duhul Sfânt, Treime Sfântă, mărire Ţie.

FACEREA LUMII

Pe lângă învăţătura despre Dumnezeu Tatăl, ce învăţătură mai cuprinde articolul întâi din Simbolul Credinţei?

Cont. la pag. 19

Descoperirea Dumnezeiască

Cont. de la pag. 18

Articolul întâi din Simbolul Credinţei mai cuprinde şi învăţătura despre facerea lumii.

Dumnezeu este Creatorul lumii, *făcătorul cerului şi al pământului, văzutelor tuturor şi nevăzutelor.*

Prin lume înţelegem cerul şi pământul, cu toate cele ce sunt în cer şi pe pământ.

Lumea se împarte în văzută şi nevăzută. Lumea văzută este tot ceea ce cade sub simţuri. Lumea nevăzută o formează îngerii, sfinţii şi sufletele morţilor.

Îngerii sunt duhuri, fiinţe fără de trup, slujitoare lui Dumnezeu şi oamenilor. Ei se împart în îngeri buni şi îngeri răi. Îngerii buni fac voia lui Dumnezeu şi îndeamnă pe oameni să facă totdeauna fapte bune. Îngerii răi, sau diavolii, la început au fost buni, dar mai apoi s'au răzvrătit din mândrie împotriva lui Dumnezeu. Drept pedeapsă Dumnezeu i-a aruncat din cer, în iad.

Fiecare om are un înger păzitor. *Îngerii* oamenilor şi ai copiilor "*în ceruri pururea văd faţa Tatălui*" (Matei 18, 10). De aceea trebuie să-i cinstim, în acelaşi fel ca pe sfinţi şi să ne rugăm lor.

Rugăciune către îngerul păzitor

Sfinte îngere, păzitorul vieţii mele, roagă-te lui Dumnezeu pentru mine păcătosul.

Cum a făcut Dumnezeu lumea văzută?

Sf. Scriptură învaţă că *Dumnezeu* a făcut lumea *din nimic,* prin puterea cuvântului şi a voinţei sale atotputernice. A zis: *Să fie!* — şi s'au făcut toate pe rând — în şase zile: În ziua întâi lumina, în ziua a doua cerul, în ziua a treia pământul cu pomii şi plantele, în ziua a patră soarele cu luna şi stelele, în ziua a cincea peştii mării şi păsările cerului, în ziua a şasea animalele pământului şi mai pe urmă omul.

Facerea lumii o descrie proorocul Moise în Cartea Facerii cu care începe Sf. Scriptură.

FACEREA OMULUI

Cum a făcut Dumnezeu pe om?

Sf. Scriptură ne învaţă că Dumnezeu a făcut pe om *după chipul şi asemănarea Sa* (Facere 1, 26). A luat pământ şi a făcut un chip de om, apoi a suflat asupra lui şi i-a dat viaţă, sufletul viu. Cel dintâi om s'a numit Adam (care se tâlcuieşte de pământ).

Apoi văzând Dumnezeu că nu este bine să fie omul singur pe pământ, a trimis un somn peste Adam şi, pe când dormea el, a luat una din coastele lui şi a făcut femeia. Cea dintâi femeie s'a numit Eva (care se tâlcuieşte viaţă).

De aci învăţăm că trupul omului este din pământ şi sufletul de la Dumnezeu. Când omul moare, trupul se întoarce în pământ, din care a fost luat, iar sufletul se întoarce la Dumnezeu, care l-a dat (Eclesiast 12, 7).

Ce înţelegem prin "chipul şi asemănarea lui Dumnezeu" in om?

Prin chipul şi asemănarea lui Dumnezeu, în om, înţelegem sufletul nemuritor, înzestrat cu minte, judecată, simţire şi voinţă liberă.

Omul, prin săvârşirea neîntreruptă a binelui, putea ajunge să se asemene în sfinţenie cu îngerii şi cu Dumnezeu.

Dumnezeu a pus pe om să stăpânească pământul şi lucrurile lui. De aceea a binecuvântat Dumnezeu pe Adam şi Eva şi le-a zis: "*Creşteţi şi vă înmulţiţi, umpleţi pământul şi stăpâniţi-l*" (Facere 1, 28).

RAIUL

Unde şi cum trăiau cei dintâi oameni?

Dumnezeu a aşezat pe Adam şi pe Eva în rai. Raiul era o grădină frumoasă, în care se aflau câmpii mănoase şi tot felul de pomi roditori, păsări cântătoare, animale folositoare, râuri curgătoare, flori binemirositoare, plante, bogăţii şi bunuri îndestulătoare. Acesta era raiul pământesc, chip al raiului ceresc. Aici a aşezat Dumnezeu pe oamenii cei dintâi, "*în grădina Edenului, ca să o lucreze şi să o păzească*" (Facere 2, 15), şi ca să le pună la încercare ascultarea, le-a poruncit ca din pomul cunoştinţei binelui şi a răului să nu mănânce.

Porunca spune aşa: "*Din toţi pomii grădinii vei mânca, dar din pomul cunoştinţei binelui şi a răului să nu mănânci, fiindcă în ziua când vei mânca din el, vei muri*" (Facere 2, 16-17).

În rai Adam şi Eva au trăit fericiţi şi nevinovaţi. Mintea lor era luminată şi ferită de greşeli, inima lor era curată de pofte rele, voinţa lor era aplecată numai spre lucruri bune, trupul lor era deplin sănătos şi ferit de orice boală sau durere.

După ce fel de legi trăia omul în rai?

Legile sfinte, după care trăia şi se conducea omul în rai erau următoarele:

1. *Legea muncii* cu mintea şi cu braţele. Adam dă nume tuturor lucrurilor şi fiinţelor, *lucrează grădina* raiului şi o păzeşte (Facere 2, 15, 9-20).

2. *Legea stăpânirii* asupra naturii, a pământului, cu toate lucrurile şi fiinţele lui, precum e scris; "Umpleţi pământul şi stăpâniţi peste toate vietăţile de pe pământ" (Facere 1, 28).

3. *Legea creşterii,* a înaintării, a progresului şi a culturii, care era de două feluri: întâia era *înmulţirea,* potrivit cuvintelor: "Creşteţi şi vă înmulţiţi ..." (Facere 1, 28); a doua era *desăvârşirea* duhovnicească prin minte (puterea de a cugeta), prin limbă (puterea de a vorbi), prin virtute şi cultură morală, căci altfel nu putea să-şi asigure stăpânirea peste natură şi peste vietăţile pământului (Facere 1, 28-30; 2, 15, 19-20).

4. *Legea nevinovăţiei,* a curăţiei trupeşti şi sufleteşti, că Adam şi femeia lui, Eva, "erau goi amândoi şi nu se ruşinau" (Facere 2, 26). Firea lor era ca a pruncilor, a mieilor şi a porumbeilor.

Cont. la pag. 20

Descoperirea Dumnezeiască

Cont. de la pag. 19

5. *Legea libertăţii* de voinţă, că cei dintâi oameni aveau voie să mănânce din toţi pomii raiului şi din toate plantele lui, numai din pomul cunoştinţei binelui şi a răului să nu mănânce (Facere 1, 29-30; 2, 16-17).

6. *Legea ascultării* de Dumnezeu, *legea conştiinţei* (Facere 3, 7-11), a *cunoaşterii, a iubirii şi cinstirii lui Dumnezeu (religia),* — ca urmare a facerii omului de Dumnezeu şi a aşezării lui de stăpân peste tot pământul, supus poruncilor, muncii şi ascultării de El.

PĂCATUL STRĂMOŞESC

Cât a ţinut fericirea în rai?

Fericirea şi nevinovăţin din rai au ţinut numai atâta timp, cât Adam şi Eva au ascultat de Dumnezeu şi au ţinut cu sfinţenie legile şi poruncile Lui, în care era cuprinsă voia Lui.

Când îndemnaţi de glasul viclean al diavolului, ce li s'a arătat în chip de şarpe, au călcat porunca lui Dumnezeu şi au mâncat din pomul cel oprit —al cunoştinţei binelui şi al răului, — atunci Dumnezeu i-a blestemat, zicând mai întâi şarpelui:

"*Pentru că ai făcut aceasta, blestemat să fii tu între toate dobitoacele şi între toate fiarele câmpului, pe pântece să te târăşti şi pulbere să mănânci, în toate zilele vieţii tale. Duşmănie voi pune între tine şi femeie, între sămânţa ta şi sămânţa ei: aceasta îţi va zdrobi capul, iar tu îi vei împunge călcâiul.*" Apoi a zis femeii: "*Voi înmulţi foarte suferinţele sarcinii tale. Întru dureri vei naşte fii şi dorul tău va fi după bărbatul tău şi el te va stăpâni.*" Iar lui Adam i-a zis: "*Pentru că ai ascultat de îndemnul femeii tale şi ai mâncat din pomul din care ţi-am poruncit: "Să nu mănânci din el," — blestemat să fie pământul din pricina ta! Cu trudă să te hrăneşti din el, în toate zilele vieţii tale. Spini şi pălămidă să-ţi aducă şi să mănânci buruienile câmpului. Întru sudoarea feţei tale să mănânci pâine, până când te vei întoarce în pământul din care ai fost luat. Căci pământ eşti şi în pământ te vei întoarce*" (Facere 3, 14-19).

Şi i-a scos din raiul fericirii.

Aşa a început răul în lume.

Cum se numeşte păcatul neascultării şi care sunt urmările lui?

Păcatul neascultării lui Adam şi Eva se numeşte *păcatul strămoşesc,* pentru că a fost făcut de cei dintâi strămoşi ai neamului omenesc. El s'a moştenit din tată în fiu şi a trecut la toţi oamenii. Cum se aseamănă copiii cu părinţii şi le moştenesc felurite însuşiri bune şi rele, averea şi datoriile, aşa se moşteneşte şi păcatul strămoşesc.

Despre moştenirea păcatului strămoşesc, Sf. Scriptură spune limpede, că "se pleacă sufletul omului cu deadinsul spre cele rele din tinereţele lui" (Facere 8, 20), şi "*nu este om care să nu păcătuiască*" (I Cronici 6, 36), pentru că nu se poate "să iasă cineva curat din rândul celor spurcaţi" (Iov 14, 4). Oricine se naşte din femeie, "orice om este o făptură stricată," care "bea păcatul ca apa" (Iov 15, 14-16; 25, 4). "*Toţi s'au abătut, împreună netrebnici s'au făcut*" (Psalm 13, 1-3; 52, 2-4; Sirah 25, 23; Rom. 3, 10-12). Cine poate spune: "Sunt curat de păcat!" (Prov. 20, 9). "*Nu este om drept pe pământ, care să facă binele şi să nu păcătuiască*" (Ecles. 7, 20). Despre zămislirea şi naşterea copiilor în păcate, profetul David mărturiseşte: "*Întru fărădelegi m'am zămislit şi în păcate m'a născut maica mea*" (Psalm 50, 6). Sf. Apostol Pavel întăreşte din nou acest adevăr când spune limpede că păcatul şi moartea au trecut la toţi oamenii, prin Adam "*în care toţi au păcătuit*" (Rom. 5, 12). Prin urmare, toţi moştenim păcatul strămoşesc, toţi ne naştem "*rătăciţi, chiar din pântecele mamei*" (Psalm 57, 3-4).

Păcatul strămoşesc a avut în lume o mulţime de urmări rele. În urma păcătuirii, chipul lui Dumnezeu în om s'a întunecat, mintea şi voinţa au slăbit, inima şi-a pierdut nevinovăţia, iar peste trup au venit tot felul de boli, suferinţe şi moartea. Până acum pentru om munca era o plăcere; de acum înainte pământul numai "întru sudoarea frunţii" dă omului pâinea cea de toate zilele, animalele se sălbăticesc şi nu-l mai recunosc de stăpân, şi, ca pedeapsă, este scos din grădina raiului, — ca să nu guste din pomul vieţii (Fac. 3, 22). Căci ar fi fost cea mai mare povară, cea mai chinuitoare suferinţă: cea mai mare nenorocire să fie omul nemuritor în stare de îmbătrânire şi de păcat.

Cum a mângâiat Dumnezeu pe Adam şi Eva când i-a scos din rai?

Dumnezeu este atotdrept, dar şi atotbun. De aceea când a scos pe Adam şi Eva din rai, i-a mângâiat cu făgăduinţa că va trimite în lume un *Mântuitor care va zdrobi capul şarpelui* (Facere 3, 15), adică puterea diavolului şi a păcatului; va împăca pe om cu Dumnezeu şi-i va deschide din nou raiul pierdut prin păcătuire.

Acest Mântuitor este Domnul nostru Iisus Hristos.

(Va urma)

ANUNŢ

Biserica Ortodoxă Română "Sfânta Treime" din Youngstown, Ohio celebrează a 90a Aniversare, Septembrie 21-22 a.c.

Episcopul nostru NATHANIEL ne va cinsti cu prezenţa la această sărbătoare a comunităţii. Celebrarea va începe de Sâmbătă seara cu parastasul în memoria tuturor celor răposaţi din parohie, cu vecernia arhierească şi cu o recepţie în sala Bisericii, încheiată cu un mic program artistic susţinut de artiştii din parohie. Adevărata celebrare se face a doua zi, Duminică, prin primirea sfintei împărtăşanii, apoi cu banchetul festiv ca şi dansul de la hală. ❄

Impresii Despre Câmpurile De La Vatra

(scrisoare adresată: Dnei Pse Mary Ellen Rosco, Directoarea Câmpurilor de la Vatra)

Mult Stimată Doamnă Preoteasă,

Sunt bunica lui Andrew Borocan din New York, care a fost anul acesta în Camp la Vatra, de la 14 la 28 Iulie.

Mă scuzaţi că vă scriu în limba română dar în engleză îmi este tare greu să mă exprim:

Vreau să vă mulţumesc D-stră şi tuturor celor care au organizat şi condus acest Camp, pentru tot ce-aţi făcut şi faceţi pentru copiii noştri.

Andrew a fost pentru prima dată şi a avut de trecut un test greu: să plece singur cu avionul, să-şi poarte singur de grijă, să mănânce tot ce i se dă ...

Toate acestea le-a trecut cu bine datorită D-stră şi întregului colectiv care a lucrat cu copiii. S'a simţit foarte bine. A fost înconjurat de dragoste părintească, i-a plăcut mâncarea, i-au plăcut copiii cu care s'a împrietenit şi i-a plăcut programul, care a fost variat şi atractiv.

Mare lucru pentru el au fost lecţiile de religie (o noutate) care l-au atras şi l-au făcut să se gândească la multe lucruri legate de viaţa omului şi de Dumnezeu.

Eu, ca bunică, aş vrea tare mult ca Andrew să cunoască dreapta credinţă în Dumnezeu, să o îndrăgească şi aceasta să-i fie călăuza vieţii lui.

Un început bun s'a facut în vara aceasta.

Sper ca Bunul Dumnezeu să-l ajute şi în viitor să poată participa la Câmpurile de la Vatra.

Dumneavoastră tuturor celor care organizaţi şi conduceţi aceste câmpuri, să vă dea Dumnezeu sănătate şi putere de muncă. Să trăiţi şi să conduceţi sufletele copiilor noştri spre credinţă şi adevăr, să-i ajutaţi să cunoască şi să îndrăgească pe Dumnezeu.

Incă odată, Bunica şi părinţii lui Andrew Borocan vă mulţumesc pentru tot ce-aţi făcut pentru Andrew şi vă rămânem îndatoraţi. ❁

Maria Ionescu

Martorii Lui Iehova

Cont. de la pag. 17

libertatea e la loc de cinste. E paradoxal, dar şi libertatea trebuie ţinută sub control, spre a nu devia în anarhie, în doctrine sataniste, în tot felul de aberaţii. Nu aberaţiile definesc democraţia.❁

* După un Interviu publicat în ziarul "Rondul" din 29 IV 1996.

De Ce Şi În Cine Să Cred?

Pr. Prot. Const. Alecse

Trăim în America şi considerăm că este avenit, să cunoaştem câte ceva despre ceeace se întâmplă, din punct de vedere religios, în modul în care ne ducem existenţa. Mai întâi, să ne aruncăm o privire asupra creştinismului în lume.

A). CREŞTINISMUL ÎN LUME

Creştinismul este învăţătura Domnului Nostru Iisus Hristos, aşa după cum ne învaţă Sfânta Carte a Noului Testament. Legământul Nou cuprinde un grupaj de 27 de scrieri, din care se disting cele 4 Evanghelii scrise de Sfinţii Evangheliști Marcu, Luca, Matei şi Ioan. În aceste Sfinte Evanghelii sunt descrise viaţa, activitatea mesianică şi învăţătura Domnului nostru Iisus Hristos.

Domnul Iisus Hristos, Fiul lui Dumnezeu, trimis pe pământ de Tatăl pentru a ne mântui pe noi păcătoşii, a trăit şi a învăţat aici, pe pământ, numai 33 de ani şi jumătate. Apostolii şi ucenicii Domnului aveau să împlinească mandatul Învăţătorului, hirotonind Episcopi, preoţi şi diaconi, care - la rândul lor - au propovăduit Cuvântul, şi au administrat Sfintele Taine, după porunca Domnului *Mergând învăţaţi toate neamurile, botezându-le în Numele Tatălui, şi al Fiului, şi al Sfântului Duh (Matei XXVIII, 19),* pe întreaga faţă a pământului, în toate timpurile, dela Hristos şi până în ziua de astăzi.

Încă din antichitate, în Europa, patria actuală a creştinismului, au existat însă raţiuni de natură culturală, lingvistică, geo-politică, şi nu în ultimul rând, divergenţe de natură dogmatică, ce au dus la o divizare a creştinismului.

Fără a intra în amănunte istorice, este totuşi avenit a menţiona aici că, în secolul IV se distingeau deja două biserici creştine — Biserica de Răsărit, cu influenţe greco-orientale, şi Biserica de Apus, cu influenţe romano-germanice. Unele din aceste elemente caracteristice s'au păstrat până astăzi, determinând co-existenţa **principalelor patru confesiuni religioase creştine,** care, sunt răspândite pe tot globul, astfel:

1. romano-catolicismul, cu peste un miliard de membri,
2. protestantismul, cu cca 380 milioane de adepţi,
3. ortodoxismul, cu cca 173 de milioane de credincioşi, şi
4. anglicanismul, cu cca 76 de milioane de adepţi,

Aşa că, astăzi, din totalul populaţiei globului, o treime (cca 1 miliard şi 870 de milioane) sunt creştinii, răspândiţi pe absolut toate continentele.

Cont. la pag. 24

Hramul Mănăstirii "Schimbarea la Faţă", din Ellwood City, PA.

In 5 şi 6 August 1996, au avut loc slujbele legate de hramul mănăstirii de maici "Schimbarea la Faţă" din Ellwood City. Ele au început de luni seara cu acatistul şi vecernia. Marţi dimineaţa, Sfânta Liturghie a fost oficiată de Inalt Prea Sfinţia Sa Arhiepiscopul Kyrill (dioceza bulgară) din Pittsburgh, asistat de 15 preoţi şi un diacon. Răspunsurile au fost date de corul unei biserici O.C.A. din zona Pittsburgh. După Sf.Liturghie s'au sfinţit fructele aduse de credincioşi.

Masa a fost servită pentru cler, cor şi călugăriţe în sufragerie (trapeza) mănăstirii, iar pentru pelerini, în corturi şi garaj.

După amiază, la ora 2:00 s'a oficiat Sfântul Maslu, de către Inalt Prea Sfinţitul Kyrill asistat de 7 preoţi şi un diacon, iar după slujbă, toţi cei prezenţi au fost unşi cu untdelemnul sfinţit şi au putut să ia acasă din uleiul binecuvântat.

Din Episcopia noastră au slujit atât la Liturghie cât şi la Maslu preoţii Remus Bleahu (Youngstown) şi Richard Grabowski (Warren). Părintele Gh.Săndulescu din Windsor, Ontario, a slujit la toate slujbele. Prezenţi din Episcopie au mai fost preoţii Remus Grama (Cleveland) şi Raymond Samoilă(Alliance).

Vremea a fost minunată. Au luat parte mai bine de 300 persoane, unii venind cu autobuzul din Pennsylvania.

După slujba Sf.Maslu,s'a mai servit cafea,ceai şi fructe şi pe la ora 4.30 p.m. pelerinii au pornit spre casă. Unii pelerini au rămas la slujba vecerniciei. ❁

Participant

IMPORTANTE DATE DE REAMINTIT PENTRU PAROHII

1. — Obligaţiile financiare ale fiecărui membru al parohiilor trebuie efectuate la oficiul parohiilor înainte de 31 Decembrie ale anului în curs. Potrivit Statutului şi Regulamentelor Episcopiei: "**Dreptul de vot în Adunarea parohială obişnuită va fi acordat membrilor parohiei care şi-au îndeplinit îndatoririle financiare faţă de parohie până la data de 31 Decembrie a anului precedent. Membrii noi vor avea drept de vot la Adunarea parohială numai dacă au fost membri în regulă pentru cel puţin şase (6) luni**" (Articol IX, Secţiunea 25, paragraf (f).

Cei care nu îşi vor plăti membria până la data de 31 Decembrie a.c., deşi sunt membri cu o vechime de şase luni sau mai mult, nu vor avea drept de vot la lucrările Adunărilor Generale parohiale ce se vor ţine la începutul anului 1997.

2. — Congresul Episcopiei din anul 1995 a votat ca fiecare parohie să prevadă în bugetul anual al parohiei suportul ei financiar pentru Misiunile din cadrul Episcopiei.

Ştiri Din Lumea Ortodoxă

CANONIZARE

La sfârşitul lunii Octombrie a.c., Biserica Ortodoxă din Ucraina va canoniza pe Mitropolitul român **Petru Movilă** al Kievului (1596-1646), pentru care a primit aprobarea Bisericii Ortodoxe Române.

O delegaţie română, condusă de Mitropolitul Nestor al Olteniei, preşedintele Comisiei sinodale de canonizări, va participa la festivităţile prilejuite de acest eveniment bisericesc, care vor începe la Bucureşti, vor continua la mânăstirea Suceviţa, al cărui stareţ a fost Petru Movilă, şi la Chişinău, şi se vor încheia la Kiev cu o sesiune academică şi bisericească.

Petru Movilă, mitropolit al Kievului din 1633, este autorul "Mărturisirii Ortodoxe," operă teologică normativă, aprobată de Sinodul de la Iaşi din 1642.

(Viaţa Cultelor, 14 Iunie 1996)

DIORTOSIREA UNOR RUGĂCIUNI

Sfântul Sinod al Bisericii Ortodoxe Române, în reuniunea sa din Februarie a.c., a examinat propunerile Arhiepiscopului Bartolomeu al Clujului privind diortosirea rugăciunilor la Te Deum-ul de la ziua naţională (1 Decembrie) şi de la deschiderea anului şcolar (15 Septembrie), formula pentru pomenirea eroilor, precum şi modalitatea rostirii în comun, în biserici, a Simbolului credinţei (Crezul), aprobându-le în formulele propuse.

Formula pentru pomenirea eroilor este îmbogăţită prin menţionarea şi a "*celor căzuţi pe câmpurile de luptă, în lagăre şi în închisori ... pentru întregirea neamului,*" adică cei morţi pe frontul de răsărit sau în lagărele sovietice, în timpul şi după cel de al II-lea Război mondial, şi, de asemenea, a celor morţi în închisorile comuniste, pomenire pe care după Decembrie 1989 o făceau foarte mulţi preoţi ortodocşi, dar nu toţi.

(Viaţa Cultelor, 21 Iunie 1996)

VIZITĂ

Sanctitatea Sa Patriarhul Ecumenic Bartolomeu I va vizita Statele Unite ale Americii în a doua jumătate a anului 1997. Ocazia va fi oferită de împlinirea a 75 de ani de la întemeierea Arhiepiscopiei ortodoxe greceşti din America şi a 60 de ani de la fondarea Institutului teologic grec "Sfânta Cruce" din Brookline, MA.

Reamintim că la 29 Iulie a.c., Arhiepiscopul Iacobos s'a retras din funcţia de conducător al Arhiepiscopiei greceşti din America de Nord şi de Sud, în ultimii 37 de ani.

(The Orthodox Church, June-July 1996)

Cont. la pag. 23

Ştiri Din ...

Cont. de la pag. 22

APARIŢIE EDITORIALĂ

În seria "Comorile pustiei" a editurii bucureştene "Anastasia" a apărut volumul "Sfântul Efrem Sirul, Cuvinte către monahi," cu o postfaţă de Arhimandritul Gamaliil Vaida, stareţul Mânăstirii Cozia.

Sunt reluate fragmente din volumul al III-lea al Scrierilor Sfântului Efrem Sirul, Iaşi 1921, în traducerea lui Ioan Ţincoca, şi din "Cuvintele şi învăţăturile Preacuviosului Părintelui nostru Efrem Sirul," ediţia a II-la Bucureşti, 1926, cu o actualizare şi o uniformizare a textelor anterioare.

(Viaţa Cultelor, 21 Iunie 1996)

CONFERINŢĂ

Între 12 şi 14 Iulie a.c. a avut loc la "Antiochian Village," Ligonier, PA, o conferinţă panortodoxă cu tema "Trăind şi înaintând în Sfântul Duh," organizată de Dioceza greacă de Pittsburg şi Detroit şi de dioceza Americano-Carpato-Rusă din USA, fiind deschisă tuturor ortodocşilor.

Au conferenţiat P.S. Episcopul Maximos de Pittsburg, Pr. George Dagas, decanul Institutului teologic "Sfânta Cruce" din Brookline, MA şi Monahia Chistofora, stareţa Mânăstirii "Schimbarea la Faţă" —O.C.A. — din Elwood City, PA.

(The Orthodox Church, June-July 1996)

SLUJBĂ

Duminică 23 Iunie a.c., după ce a săvârşit Sfânta Liturghie în catedrala ortodoxă sârbă "Înălţarea Domnului" din Timişoara, P.S. Sava, administratorul Vicariatului ortodox sârb, a prezentat credincioşilor pe noul Vicar, Episcopul Lucian al Slavoniei.

Episcopul Sava, care a condus Vicariatul peste 16 ani, a fost ales recent membru al Sinodului permanent al Bisericii Ortodoxe Sârbe, ceea ce l-a determinat să ceară schimbarea din funcţia de Administrator eparhial de Timişoara.

(Viaţa Cultelor, 28 Iunie 1996)

RESTITUIRE

Patriarhul Alexei al II-lea al Moscovei a asistat recent la slujba de redeschidere a Lavrei "Alexandru Nevski" din St. Petersburg care a fost restituită acestei Biserici. Discuţiile cu statul au început în vremea când Patriarhul Alexei era Mitropolit de St. Petersburg.

Lavra "Alexandru Nevski" a fost construită în 1713, servind ca centru monastic şi educaţional până în 1922, când a fost confiscată de guvernul sovietic. După al doilea Război mondial a funcţionat aici un institut ştiinţific.

(The Orthodox Church, June-July 1996)

SFINŢIRE

Duminică 16 Iunie a.c., I.P.S. Serafim, Mitropolitul românilor din diaspora europeană (Patriarhia Română) şi I.P.S. Damaskinos, Mitropolitul Elveţiei (Patriarhia Ecumenică) au sfinţit la Lausanne biserica cu hramul "Sfinţii Români."

Realizată prin efortul credincioşilor români din Lausanne, conduşi de Pr. Adrian Diaconu, al parohiei reformate Montriond şi al primăriei din oraş, biserica a fost înzestrată cu pictură şi mobilier tradiţional, executate de maestrul Ion Isper din Geneva. Teologul Constantin Radu a fost hirotonisit ca diacon pe seama parohiilor româneşti din Geneva şi Lausanne, care aparţin juridic de Patriarhia Română.

(Viaţa Cultelor, 28 Iunie 1996)

CONGRES

Cel de al 33-lea Congres al clerului şi al laicilor Arhiepiscopiei ortodoxe greceşti din America de Nord şi de Sud, a avut loc la New York, între 30 Iunie şi 4 Iulie a.c.

Peste 3000 de persoane au luat parte la acest Congres, ultimul prezidat de I.P.S. Arhiepiscopul Iacobos, care s'a retras la 29 Iulie a.c., cu ocazia împlinirii venerabilei vârste de 85 de ani.

(Solia, Iulie 1996)

COLECTĂ DE FONDURI

Organizatorii unei slujbe ecumenice care a avut loc recent într'o catedrală ortodoxă din Viena — Austria —, au anunţat începerea unei acţiuni de colectare de fonduri în vederea construirii unei biserici pentru Parohia ortodoxă română din Viena.

Deşi are o vechime de 90 de ani, aceasta este singura parohie din capitala Austriei care nu are încă un lăcaş de cult propriu.

(Viaţa Cultelor, 28 Iunie 1996)

SCIZIUNEA BISERICII BULGARE

Un grup de dizidenţi din cadrul Bisericii Ortodoxe Bulgare a ales pe Mitropolitul Pimen ca nou Patriarh, la data 3 Iulie a.c., iar în ziua următoare a fost înscăunat.

Acest lucru adânceşte sciziunea dintre partizanii şi adversarii Patriarhului Maxim, care, încă din 1971, a fost conducătorul Bisericii recunoscută oficial.

Clerul opus politicii Patriarhului Maxim — de compromis cu fostul regim comunist — l-a acuzat de colaborare cu poliţia secretă. De asemenea, i se reproşează că a fost numit şi nu ales ca patriarh.

Partizanii lui Pimen au constituit un sinod rival în 1992.

Primul ministru bulgar, Zhan Videnev a numit alegerea lui Pimen ca "*profund anti bulgară*" şi a declarat că Guvernul îl recunoaşte pe Patriarhul Maxim drept conducătorul singurei Biserici Ortodoxe Bulgare legitime.

Cont. la pag. 24

Ştiri Din ...

Cont. de la pag. 23

Sfântul Sinod al Bisericii Ortodoxe Bulgare a declarat că îi va da în judecată pe partizanii lui Pimen.

(O.R.M.I., 9 Iulie 1996)

Ştiri culese şi selecţionate de Psa. Zoe Vasiliu

Ştiri din California.

La 3 August 1996, a avut loc în Hayward, California sfinţirea locului pentru noua clădire a organizaţiei "Casa Română şi Capela". Din partea Episcopiei a luat parte Păr.Protopop Constantin Tofan şi Păr. Gheorghe Naghi parohul temporar al bisericii "Învierea Domnului" din Oakland California.

Ştiri de la "Help for Romania".

Păr. Prot. Richard Grabowski, coordonatorul Departamentule de Asistenţă Creştinuă a primit recent o scrisoare din România, de la Păr.Ciuca din com. Drăgoeşti,satul Buciumeni, jud.Vâlcea, prin care îl anunţă că va merge la Bucureşti "să luăm cele pe care le-aţi trimis celor în nevoi de aici. Nevoile şi cerinţele sunt foarte mari; noi încercăm să facem cât putem şi avem. După 15 Iulie, vom merge la Băbeni, la grădiniţa de copii recuperabili, pentru a boteza 20 de copii. Încercăm să le ducem şi îmbrăcăminte, mai ales că au venit ajutoarele trimise de Dstră...".

Organizaţia "Help for Romania" trimite ajutorul Episcopiei noastre organizaţiei "Diaconia" din România, care le distribuie. De la această organizaţie Păr.Ciuca va primi cele expediate din Statele Unite şi împreună cu preotul din sat, le va distribui "oamenilor din împrejurimi".

"Iată cum ajutoarele noastre ajung la cei nevoiaşi", îşi încheie Păr. Richard ştirea. ❊

De Ce Şi În Cine ... *Cont. de la pag. 21*

B). RELIGIA ÎN AMERICA

Potrivit publicaţiei ACLU **Biserică şi Stat,** America este Ţara cu cea mai mare diversitate din punct de vedere religios, din întreaga Lume, cu peste 10,000 (zece mii) de religii şi secte religioase, creştine şi necreştine. Spre exemplificare: dacă luăm numai un singur cult, *Biserica Baptistă*, înţelegem că aceasta are cca 75 de variante. În total, în America sunt peste 360,000 de biserici, moschei şi sinagogi.

Cea 90% din populaţia Americii mărturiseşte că are credinţă în Dumnezeu. Cam jumătate din ei mărturisesc că se roagă lui Dumnezeu cel puţin odată pe zi. Circa 40% din cei mărturisiţi a fi credincioşi, participă la serviciile publice (biserici, moschei sau sinagogi) în fiecare săptămână.

După **Statisticile Oficiale** (Census Bureau), 63% din cei ce mărturisesc a fi credincioşi (cifră neschimbată pe întreaga perioada 1960-1996), sunt membri ai bisericilor (respectiv sinagogilor şi moscheielor) pe care le frecventează.

Ne întrebăm retoric — Oare noi, românii, care trăim în America, nu avem nimic de învăţat dela Americani? — Suntem noi oare **mai grozavi** decât restul omenirii? Unde-i trăirea şi practicarea credinţei noastre bimilenare în care ne-am născut, şi de ce nu venim la Biserică?

C. RELIGIA ÎN EUROPA

În timp ce în America, aşa după cum am menţionat mai sus, sunt peste 10,000 de religii, denominaţiuni şi secte creştine şi ne-creştine, Europa se laudă cu numai vreo 6,000. De interes însă, pentru acest articol este punctul *D)*. ❊

(Va urma)

ANUNŢ

CĂLĂTORIA LA LOCURILE SFINTE

Ultima zi de înscriere pentru călătoria la Locurile Sfinte este **8 Septembrie** 1996, pentru plecarea din **22 Octombrie** 1996.

Ultima zi de înscriere pentru călătoria la Locurile Sfinte este **15 Septembrie** 1996, pentru plecarea din **6 Noiembrie** 1996.

Cei interesaţi vă rugăm a ne telefona de urgenţă. Nu pierdeţi o asemenea invita;ie!

Pr. Remus Bleahu 330-746-4424 (Fax: 330-744-0447) ❊

SOLIA — THE HERALD
PO BOX 185
GRASS LAKE MI 49240-0185
USA

Periodicals
Postage Paid
at Jackson
and additional
offices

SAMPLE
ORTHODOX INSTITUTE
2400 RIDGE RD
BERKELEY CA 94709-1212